第三種郵便物認可（大正十一年七月廿四日）

中華民國十三年十一月三十日（日刊）　The Man Chou Pao　星期日　陰曆甲子年十一月四日　第七百二十七號　（一）

滿洲報

大正十三年十一月三十日

本報價目　每張銅錢　大洋九角
廣告　每行十四字起碼　一日每行現大洋一圓
月費　特別及長期者另議
發行所　大連市山縣通一四二番　滿洲報社
電話　編輯部七五一三番　經理部四〇三四番
振替貯金口座大連三七三

論說

和平統一（籲天）

自項城以帝制自殺後、南北遂呈分崩之象、蓋迄今已近十年矣、合肥首次當國、見夫中國歷史、二千年中、混合宇宙、雄才大畧之英物、靡不力征經營、以迄於成、乃毅然以武力行之、三年無效果、時吳佩孚在湘、不過一旅長耳、乃揭櫫和平之言、從中活躍、建議召集國民大會、決解時局、當時士夫、頗韙其言、通電贊同者、日有數起、吳遂利用渠情、推翻合肥、樹立洛陽唯我獨尊之旗幟、無何倒行逆施、變本加厲、擁一庸唉無知之曹三上台、以逞其爲所欲、爲之私慾、而平日和平統一之假面具、遂亦揭開、於是平川制湘征閩等舉、悉以武力行之、近且嗾江浙稱兵、而廳以七省聯軍、以促浙盧之敗走、又恐東北之掣我後也、乃親率大軍、傳戰於熱河榆關等地、豪哉洛吳、武力之强、天下莫敵、設使奉軍稍却、亦將屈服於武力之下、其不近於統一天下者、蓋幾希矣、乃天不佑吳、連戰皆北、遂使將領離心、蕭牆禍起、覺有以吳之在湘、揭櫫和平、所以欺合肥者、從而欺吳、返戈入都、且佔其根據之地、而使吳無所歸、乃不將不出於滑脚之一途矣、雖然、吳固一世之雄也、而今乃入長江、會蕭齊聞又遄、返洛陽且有十省聯盟之舉、雖各省意見不一、態度莫明、然在鞏固地盤上著想、委不能不有此際結、力以預備抵抗北方也、在張馮之意、以爲吳返洛陽、終必有報復之舉、與其養癰貽患、何若根本肅清、且害馬不去、必致害群、和平之障礙不除、統一則萬難持久、所謂武裝和平、言之要皆成理、然謂合肥主張、初不入武力爲然、蓋連年兵火、國家之元氣久傷、實已不堪再擾、總欲以和平解決、無形、意者合肥久居沽上、誦經修養、而有以悟徹我佛慈悲之妙旨乎、然而洛吳好事、又有蕭齊輩以爲之助、縱能屈服於一時、能保其狼子野心、而終不反噬乎、此無一大問題也、斯在合肥之有以善應之耳、否則、敷衍目前不爲徹底之深究、而徒慕和平之名謂天下已迄於統一矣、吾恐數年之間、所謂和平統一者、仍將以武力而變爲分裂矣、詎不可哀也歟

中外要電

段執政招待使團（北京專電廿九日發）

段執政定於二十八日下午、在東四牌樓三條吉兆胡同自宅、招待各國大使公使各國大使公使承諾出席共分三組、第一組爲俄國大使、第二組爲和國、意大利、西班牙公使、第三組爲日英美法德各國公使、其出席殆即有意承認云

執政政府籌借欵（北京專電廿八日發）

中國政府財政困難、涉及政費、爲救此難局屢與英美礎商借欵、但據中國方面報紙所稱段氏並未向何國有借欵之說、但於上月曾向英國諸舒諾爾西共銀行交涉借欵、續因該銀行有四國借欵團關係、不能單獨借欵、遂罷論、段氏欲實行裁兵、計需一千萬元、欲向四國銀團借欵、非公式商於日美公使懇代斡旋、然欲借新債須整舊債、關於具體方法、目下正在研究之中、大約不遠即可實現云

張氏在京之活動（北京專電廿九日發）

住京愈久愈恐招誤解

在張作霖入京前後入京之軍隊、爲張作霖、吳光新、郭松齡等所帶者、約有七千、吳光新之部下、改爲段之衞兵、餘者俟張出京時、即率之離京、但張因須暫住北京　有謂張如在京愈久、愈足招人誤解、張益向各方面活動、則列國之猜疑心益深　有有謂新政府設立以來、尚未派一使訪問各國公使、而張獨先行訪問使團、其專橫甚矣、其行動如此則所贈直隸難民禦寒衣三十萬套者、殆亦不過籠絡人心之一手段耳、甚至有謂其並不現行兌換軍票、前後頗爲矛盾、若在豐臺行閱兵式之計畫、不更招軍閥之嫉訛耶

孫胡軍占領彰德（北京專電二十九日發）

胡軍南下馮軍移駐通州

通州之胡軍陸續南下、本月三十日即可全部離去京畿、馮玉祥軍繼駐通州、二十七日已開往一中隊、并將於十二月一日開拔南苑北苑軍隊　昨日忽聞通州發生槍聲八、均疑或與奉軍發生衝突續經詳查胡軍爲新編入之新雲鶚之十四師一營試槍、據云孫岳胡景翼兩軍、已於二十七日占領河南彰德

吳佩孚尚欲敗敵（奉天專電廿九日發）

吳佩孚計畫一舉掃滅討吳之國民軍將親自提軍、出陣制止敵軍、不使一兵侵入洛陽已命張福來重整陣容、計擬再起

不准馮氏辭職

二十七日執政令、馮玉祥此次維持京畿秩序功績卓著、方今大亂初定、收拾正殷。不宜遽步勇退尤應益盡厥職、以救國難、所請辭職碍難照准云云（北京專電二十八日發）

蘇俄令正式承認新政府（莫斯科電廿八日發）

莫斯科政府訓令駐華大使、正式承認中國新政府

（諸烏電廿八發日）

張將閱兵豐台

張作霖將於日內、在豐台行閱兵式（北京專電二十八日發）

秦皇島之日軍近將復歸

日前由關東駐屯軍內、增派秦皇島方面之部隊、將復歸于原駐地（東京專電二十八日發）

北極定期航空路之開始

莫斯科電、目下國家計劃委員會所計劃之北極定期航空路、便以飛行船取道愛模斯吉爾達模列寧格勒、而至愛拉斯加地方、豫定目下星期開始、乘客則限以百名其目的爲北極之天候豫測、水路調查、航海及商業之發達、俄領北極之資源開發等（東京專電二十八日發）

奧國選大總統

奧大利兩院聯合會、定於十二月五日選舉大總統現在大總統海尼舒氏仍有再選之望（維也納電廿九日發）

埃及承認英國要求

埃及乃新首相翟瓦爾巴霞氏、有全部認承英政府要求之意今後兩國關係、將由兩政府新協定之云

齊燮元決定退職（上海專電廿八日發）

幷已提出退職之條件

齊燮元以環境日非、不得已決意退職提出退職條件如左
一、廢松滬護軍使改爲鎭守使、以順民意
一、暫以齊部江蘇第五混成旅長陳調元代理江蘇督軍
段執政則擬以盧永祥繼齊至於松滬護軍使。則以臧致平或楊化昭充之、

蘇人望渴和平

江蘇省民渴望和平、警告齊氏、若再用兵、則逐之出蘇、齊已陷於窮境矣（東京專電廿八日發）

地位搖動之齊燮元

江蘇省議員警告齊氏

絕對不得再行用兵

江蘇省議員代表人民警告齊燮元絕對不得再用兵、若必欲用兵請於去位後自由行之、據政府所得消息齊所部各師旅運動驅齊可知齊之地位、早晚必動（北京專電廿八日發）

上海兩使並立與領團態度

目下在上海有護軍使又有鎭守使一爲南京政府任命之宮邦鐸、一爲北京政府任命之張允明、而交涉員既有北京政府任命之溫世珍又有新政府任命之陳世光、領事團對此措置頗爲注意、本日會議結果、領事團決與兩方面暫取無關係態度、亦不回答兩使擧之通牒俟時局安定後由兩署自使決之、關於海外旅行券、仍如溫世珍所規定者理之（上海專電廿九日發）

大亞細亞主義（神戶專電廿九日發）

孫中山在日所講演

孫文氏於二十八日午后三時、在神戶市内縣立高等女學校講堂、以「大亞細亞主義」爲題、開講演會、聽講者達五千人之多、乃以雨天體操場、爲第二會場分兩次講演、由戴天仇氏以極純熟之日本語、爲之翻譯、孫因聽講者之多、甚謝渡日以來之大歡迎、其意略云

亞細亞乃世界文化發祥之地、希臘羅馬之文化亦吸取之、然而近來歐洲民族盛大、幷壓迫亞細亞人、欲存吾亞細亞無一獨立國之存立、三十年前之日本依條約改正、而示有獨立之能力而漸次促我亞細亞民族之覺醒、而大起獨立運動、彼歐洲以爲亞細亞民族大唱反對歐洲然而今日之亞細亞如中國波斯、印度等皆處於爲人殖民地之境遇、日俄戰爭、日本得大勝利、以是獨立之氣勢、更行熾烈、歐洲之文化乃物質的軍國的文化、所謂霸道、亞細亞之文化乃王道者也故敢云、非爲反對他人者也并述許多之前例如「以四億之歐洲民族壓迫十二億亞洲民族實有悖乎正義之人道也」以解對亞細亞民族之束縛云云

中日關係抵掌談（東京專電廿八日發）

研究會代表之會見中山

日本貴族院研究會代表福原俊丸男池田長康男訪孫後、二十日午刻、由神戶歸東京談話云

二十七日上午九時會見孫文李烈鈞、談至十二時、吾等備述日本貴族院與衆議院所異之點、及貴族院外交案決議以來、對華爲要警告政府等情、孫文述云、今次段氏執政欲統一全國、第此次動亂不干涉內政、與保護滿蒙特殊權、及中日有提携之一步不可不撤去治外法權及謀關稅獨立、願日本朝野關以援助云云、兩者關於中國樹立固鞏政府、爲中日提携之要、傾腹而談頗爲滿足云

英德商約大體一致

英德通商協約、除二成六分稅制問題以外、大體一致（普德電二十七日發）

國外要聞

日擬統一製油事業

東京通信、日本政府對於製鐵事業、前已由高橋農務大臣提倡統一計畫、最近對於產油製油事業之統一、亦已成爲問題、因此與海軍燃料問題有直接關係海軍省方面尤爲熱心考究、現正擬出左列之具體計畫、正對政府要路入物進言之中並聞此問題之實現日本民間重要公司間、亦似總有希望、其具體計畫、亦係參酌民間方面之意見而來、故其計畫如果成爲事實、當然以官民合辦形式經營之云云、其計畫如下（一）設立官民合辦之大煤油公司、日本國內之產油及煤油銷售、有獨占的特權（二）聯合現在日本國內各煤油公司合組之、舉其油田及煤油銷售機關、以歸新公司（三）日政府提出德山燃料廠製油部於新公司、作爲政府之投資（四）新公司之資本、爲日金一萬萬元、民間資本六千萬元、政府投資四千萬元（五）日政府對於新公司、通融低利資金、作爲流動資本（六）日本國內所有外國煤油公司之設備由新公司收買、對於外國煤油公司、關係外油之輸入、附與代理人之特權

英倫選舉情形詳記

△一般人對於政治之熱狂
△大文豪蕭伯納之演說
△三方勝敗之主要原因

（續昨）

當數年前、喬治聯合內閣之失敗也、英國有選擧、其結果、保守黨勢力擴張、得國會大多數、當時、雖邦全組織保守黨內閣、指揮得官、因此維持固有之地位無何、羅氏逝世、繼之者、爲現時守舊黨首領波爾因、波氏新進、行反背民意之政策、漸失國會與民間信任、去年國會重選時、波不識時勢、以增加關稅政策求援於國民、殊不知英之大多數人民仍主張國際自由貿易、故保守黨大受挫、且也、保守黨在位時、物價飛騰、曠工充斥平民歸咎政府、挺而走險、所以前此投票擧保守派者、多改投工黨或自由黨其結果保守黨失國會大多數勢力不能組閣自由黨遂捧工黨而代之工黨操政數月、成績不佳、且多極端改革之傾嚮、英人懼爲同時保守黨覺悟前非變更政策、因當前工黨內閣失敗、遂乘機大擧、求挽回固有之勢力、故此次選擧競爭、保守黨不提增加關稅政策而以排斥社會主義爲攻擊工黨之武器、此種政策、頗孚民望蓋日前英國人民大多數、尚反對社會主義、前次扶助工黨、不過乃反對保守黨既露眞面目、彼輩遂大生疑懼之心、以爲工黨若不受挫折、行見實行急進政策、於國家將有不利然欲抑工黨、非協助保守黨使得大多數勢力不可、故凡人民反對社會主義者、均投票於保守黨大勝、與工黨大敗之主因也、或問自由黨何以大敗曰、自由黨本主張社會改革之政策、成立以來、該黨激派份子、多棄此就彼、嗣後喬治與保守黨合併組閣、該黨之勢力大分、其左派屬羅治、右派而則依附阿士葵、兄弟鬩墻、遂失勢力、同時該黨處於保守黨與工黨兩端之中、所處地位極難黨中主張愼重者、傾守保守黨、其主改革者、則趨工黨而該黨之本來面目、遂漸喪失、去年選擧、該黨所以能稍稍恢復勢力、者因保守派固執增加關稅之誤、自由黨爲歷史上主張自由貿易之政党、乘機攻擊、故不能敗、此次選擧則不然、國中爭論之焦點、爲社會主義、贊成社會主義、者助工黨反對者助保守黨自由黨雖亦反對社會主義、然聲浪不若保守黨之大、而實力亦不及之、故前此助自由黨之人民、此番多投保守黨、此非有意與自由黨、之人爲難實因欲逐保守黨之勢力、藉此以制工黨也、且對工黨者觀之、不免有助紂爲惡之嫌、故反對工黨者、捨自由黨而歸保守黨焉、三黨勝敗既分、目下局面、似易推測、頃聞工黨內閣、已決定在新會成立之前上辭職呈、新國會成立、必有保守黨內閣、以波爾因爲總理、該黨有三分二之票數、自能任意施行其黨綱、不受小數黨之掣肘、將來英俄草約、必受反駁、大英帝國聯邦會議、理當舉行、新加坡軍港之築建、或復將重新提出、對付印度政策亦將有一番變更、工黨大敗之餘只一時掩彼旗鼓靜候時機、自由黨首領既蹶、健將復被淘汰、寥寥四十人、在院中無抗拒勢力之可言。喬治號稱一世之雄、亦只得收拾餘燼、無重張旗鼓之能力、該黨前途、甚可悲觀也

國際最近要聞一束

△德俄商約談判　德俄兩政府之商約談判、已在莫斯科開始、俄代表克拉新氏稱、對外商務俄國守專賣權主義、而在經濟上、則有相互合作之可能性云

△西班牙斐州退兵　西班牙京城官報稱、摩洛哥之西班牙軍隊已由石爽退至達阿科巴、雖遇困難而隊伍尙整　通退走共十基羅邁當、而退走之兵則有萬人　僅喪失三人、里夫拉將軍親自督退、計險塞一百八十處、當有被敵攻陷之危者、現已全數拋棄

△美國水渠問題　美國洛桑琪勒十七日有六十八、攻擊看護洛桑琪勒水渠之人、而將渠水完全瀉入距城北二百哩之阿文河中、此擧爲水利爭執未久解決之結果、據攻者稱、如洛桑琪勒當道不解決此爭論、竭則彼等將繼續放水云、查此水渠乃洛桑琪勒食水接濟之大源、現已有人呈請知事派兵彈壓

△美國大寒　美國西北境氣候現極寒、爲五十二年所未有、密西西譬河及其東地方、已見雪、紐約州溫度在零度上僅四度、安太里阿河航業停滯、聞已凍死二人感寒病者甚多

△咖啡價跌　紐約此咖啡交易所之遠期咖啡市價、十七日驟跌美金二分、査咖啡市價、每日起落至多以三分爲限、今日一落誦達限度、乃五年來所僅見之狂跌、巴西市價本弱、雖巴西當道有設法阻其降落之說、然市況仍不堅固、紐約及歐而乃大批賣出、致價狂跌

△赫里歐之演說　赫里歐在盧森堡演說、極受人歡迎、法總理稱人民之安全、繫於根據日內瓦原則而成立之和平、但法國不願見解除軍備一事成傾害信義國之陷穽云

章太炎發表改革意見書

章太炎氏因連日各方徵求對政局改造意見、昨特本前次所發表意見再發表改革意見書如下

鄙人前爲改革意見書、以分立數國爲正軌、以行政委員制爲中策、蓋以分立之說、駭人觀聽、故仍不廢行政委員制耳、爲是說者、固不獨鄙人一人、而反對者亦衆、有謂試驗舉說者、有謂一國三公莫適爲主者、不知事有必然、而或適與他方政制相類、則取之者不肯盲從、辛亥以前、吾輩所辛苦經營者、正爲排滿耳、其於民主共和、固非其所汲汲也、而以專立帝制、適以專制釀禍、是故歸之共和、非盲從法美政制也、今日人情所向、亦不過爲撲滅曹吳、曹吳既敗、而合法政府無自產生、又觀曹吳所以能爲亂者、則北洋派之武力統一主義爲之根本、今不去其根本、而徒以解決曹吳爲快、後有北洋派繼之、則仍一曹吳也、是故歸之行政委員制、以合議易獨裁、則一人不能獨行其北洋傳統政策、非盲從瑞士蘇俄政制也、若謂一國三公莫適爲主、試思前此政制、非以國務員負責、而總統爲守府畫諾之人乎、國務員不止一人、此與行政委員復何異、而不見其無主、且當總統去職以後、國務員攝行大政、而亦不見其無主、然則總統果無權、則誠可以不設、總統果有權、以已見鑠亂國務員之成議、是誠有法制而實不行也、由前則總統與國務員爲疊牀架屋、由後則總統與國務員爲同室操戈於此又何取乎、夫行政委員之合議、猶國務員之相維也、而又無總統以臨其上、亦何不便之有、談者或以廣州當體總裁數人、終以隙末、以此當戒、而不悟總統與國務員之仇隙彌甚也。府院相爭、前事具在、當府之强、總統有迫走總理者也、當院之强、總理有放逐總統者也、此之爲害、視廣州總裁制又奚若乎、廣州諸總裁所以極相軋者、以初制未善故也、有兵在外者、有自不赴任者、皆以僚屬爲之代表、代表本不能直與總裁抗禮、故勢仍分離、則以撤回代表、使政務會議不能齟齬、爲消極之抵制焉、今既懲於前失、當令行政委員非統兵在外者、不得隨意離職、告假逾月、則以候補人繼任、亦不得許二人以上同時告假、有之。即取消名義、以候補人繼任、如此必無勢並一家之害、亦無消極抵制之憂矣、今之有望實者、才識偏宕、試驗可知、縱非暴戾如北洋派者、其識度亦終不足、是故取行政委員制、使長短相劑、調之適中、爲補直罅漏之術耳、其員額少則五人、多則七人、不必爭領部務、如唐代之同平章事明代之內閣、淸代之軍機而主席者猶首輔與領班、但當歲易一人、不得永久主席、以防專擅之過、淸時政本在軍機、人主亦與軍機同議、君少則太后訓政、此猶爲有元首者、明時政本在內閣若雖冲幼、而太后不得臨朝預事直由內閣數人自行其意、此等於無元首者、而不聞以政事棼亂爲失、所以者何、則常事之機歸於部、惟大事則閣有特策爾、若夫委員領部、與多置委員至數十百人者、自非叢挫、必至紛呶、吾見其不可終日矣、外此有遷都論有國民直接選舉總統論、亦皆對症發藥、而遷都則重累多費、直選所得、猶今之有望實者故以行政委員制八差耳、要是救偏補弊之術、終非根本之治也、根本之治、終以分立爲上策、雖形已成、人情亦順但恐下士聞道、必將大笑耳、民國十三年十一月十四日章炳麟

國內要聞

馮玉祥功成不居
宣告解除兵柄潔身而退
務使軍不成閥閥不代閥
勸吳一同下野遊歷歐美

本社特訊、馮玉祥氏、爲今次政變之中心人物、且爲擧國所欽仰、顯於合肥允入京就任執政時、馮氏即萌退志、決計辭職下野、初尙以爲照例表示、乃聞確已向段三上辭呈、并通電全國、述其種種經過、同時且電勸吳佩孚、一同下野、茲將兩電原文披露於后

▲馮氏下野之通電

(銜略)世運演進、政治革新、立國根株、當從民意、滿淸末葉、國是日非、民怨沸騰、不可復遏、是時玉祥乃列戎行、情殷救國、灤州之擧、事敗垂成、餘痛雖長、疚心未已、故洪憲復辟兩役、或追隨合肥之後、或參與陳督之機、勉效驅馳、冀安國本、區區愚悃、可質鬼神、上年曹氏當國、選以賄成、全國譁然、督責備至、祇因民未喘息、不堪再兵、果曹氏有爲民爲國之苦心、國人或亦有略迹原心之雅量、乃一年以來、內則嬖倖用事、賄賂公行、淫佚驕奢、上好下甚、財政則誅求無藝、吏治則綱紀全無、外復放任專閫、迷信武力、構兵八閩、肆毒三湘、粵桂川黔、無或倖免、近又變本加厲、擧國之兵、糜爛東南、蹂躪東北、究竟因何而戰、爲誰而爭、質諸當事、恐亦無詞、嗚呼、國力有限、民困已深、煮豆燃萁、勝亦不武、玉祥身在行間、親知兵困、師行所至、益見民艱、用是聯合友軍、主張回師停戰、竊玉祥與曹吳曾受知遇、或誼屬同袍、愛護固素具是心、而公私卻不能無別、今曹雖引咎、吳尙負嵎、天下滔々、不知所屆、幸而合肥段公、以三奠共和之元老、受全國一致之推崇、翻然蒞都、總執國政、並通電全國、將集合海內賢豪、共商國是、平和可致、改革可期、祥何人斯、能不稱慶、所望全國各界、本十三年變亂相尋之教訓、爲澈底的共同覺悟、主張務使軍不成閥、閥不代閥、一可斬循環報復之根、二可去民治推行之障、祥雖不敏、竊粗知大義、躬行實踐、請自祥始、茲特宣告解除兵柄、決計下野、所有部下軍隊如何編制之處、完全聽命於國家、尤望舊時袍澤、疇昔寅僚、務各愛護國家、順從命令、庶幾政治、得漸歸正軌、國勢可日進富強、而祥亦得退爲自由國民、永享太平幸福、除另呈臨時執政懇請辭職外、臨風馳系、語出至誠、區々之心、伏乞垂察、馮玉祥叩、敬

▲馮氏勸吳下野電

(銜略)敬日致吳將軍子玉一電、々曰、民國以還、內爭不已、此興彼仆、覆轍相尋、追本窮源、皆由一二賢豪、自負太過、未知共和國主權在民之眞諦、往々以一人之意志、强天下人以從同、稍有異議、輒以武力相加、敗者固心有未平、勝者復氣燄過盛、於是旗鼓相當、起伏無常、戕賊民生、毀喪國脈、目的何存、百思不解、本年兩粵八閩、三湘四川、牽殺經年、民無喘息、猶不知止、復傾擧國之兵、以南征浙江、東逼三省、天災之後、繼以兵禍、吾民何辜、遭此荼毒、竊念弟與吾兄、感情固甚深厚、然武力政策、無論爲國家計、爲人民計、萬々不敢苟同、此次陳師承德、目睹民艱、勒馬懸崖、情難自已、故有旋師回都倡導和平之擧、抵京以還、首捕李倬彥青、其餘府中媚寵、府外諂臣、亦早星散、凡此諸端、皆吾兄最日痛心疾首、力足以爲而礙於情細於勢、不能斷行者、弟不過一一代兄行之而已、未蒙鑒諒、屢電嚴責、天下洶々、禍將復作、現在合肥段公、以三奠共和之元老、受全國一致之推崇、惠然蒞都、總執國政、善後諸端、復通電聲明、由會議解決、與當年兄在漢口所主張之會議、並無二致、想荷贊從、吾兄堅苦卓絕、廉潔自持、私心折服、不自今始、深願彼此以國家爲重、勿因區區之一二人間之誤解、使擧國人民危懼而不能一日安、故弟己決定解除兵柄、除另呈執政懇請准予辭職外、望兄亦平心靜氣、將所統部隊、完全交付國家、與弟共渡歐美、爲異日效忠民國之備、犧牲一人之政見、服從多數之民情、不得謂之怯、解除兵權、爲廢督裁兵之倡、不得謂之恥、且從此和平可現、統一可期、循環式之內爭、可以永絕於神州大陸、其智其仁其勇、尤足以昭示百世、吾兄明達、當亦謂然、剖腹陳詞、佇候明敎、等語、特電奉達、諸希亮察、馮玉祥叩、敬

反選議員開
非常國會宣言

本報特訊、國會反對賄選議員、(即移滬國會議員)二十四日開非常會議、到會者一百二十七人、李文治主席、童杭時報告組織辦事處情形、向乃祺等提出開非常會議、衆贊成、當推定寶應呂、谷思愼、黃雲鵬、韓玉宸、高仲和、張善與爲起草員、宣言如下、去歲曹錕賄選竊位、同人堅持正義、自維力薄、未克制止、曾以戡亂討賊之任、付諸國人及各方將領、廼者浙奉興師、擧國響應、期月之間、元惡就逮、當此民意機關絕續之交、同人自覺代表國民之職責、益爲重大、特於二十二日在北京成立國會非常會議、期存大法於一縷、共策國事之進行、俟政制完成、民意有託、同人即解除責任、以謝國人、國會反對賄選議員二百七十九人宣言、並推定童杭時、范熙壬、彭養光、張瑾雯、王家襄、韓玉宸爲代表、謁見段張馮等、接洽一切、已函知段張馮等、請定期接見云

岑西林對大局
望實行建國主義
裁兵廢督移軍實邊以與民更始
請段吳務宜恩仇兩忘電

各報館鑒、頃致段芝泉吳子玉等電文曰、天津段芝泉先生轉雨亭煥章諸先生、鄭州吳子玉先生轉撫萬珩珊諸先生均鑒、國事敗壞至是、推其原始、厥在武力統一與護法之爭、其初倘有主義、久々不決、遂致支離滅裂、凡與其役者、無不獲罪國人、煊偶一回思、痛心不已、今如仍不痛悔、立釋前嫌、共圖收束軍事、建設民治、則後之支離滅裂、不知伊於何底、現全國人士厭亂情殷、聯治之論、委員之制、主者紛紛、要皆亂後設施、亂源不除、新治何現、煊謹掬至誠、自陳懺悔、切望各方當事、萬勿再蹈前轍、徒苦人民、務宜恩仇兩忘、實行建國主義、裁兵廢督、或移軍殖邊、或兵工築路、與民更始、俾舊孽勾消、亂源永絕、邦人之福、國家之幸、祈三思之、岑春煊箇

皖馬逐後之
蘇贛形勢

本社特訊自皖馬被逐後、長江形勢、爲之一變、茲據某方面消息、贛蘇兩省、鑒於皖局之暴變、甚爲注意、現爲思患預防起見、蘇省已將大批師旅長更動、以爲意外、贛省現亦宜布特別戒嚴令、特派其介弟蔡用勛爲戒嚴總司令、合併省城軍警憲兵合組戒嚴司令部、無論人民及軍士、一律施行檢查、形勢極爲嚴重云

羅正緯論設建特上書合肥

芝老座右、國事糾紛、已逾十稔、此中癥結、久在洞鑒之中、此後建設事宜折允宜、衷至當、庶足以博全國之同情、收實際之效益、(一)調濟各方面勢力、平均發展、頻年政變、戰禍相尋、探其綜因、皆出勢力不平之故、因其不平、而反對者力謀宜洩伸張之術、卒至釀成政變、每次政變、僅爲各派勢力消長之資、究與國計民生絕無影響、此種朝三暮四之局、言之痛心、此次改造、關於軍事方面之勢力、務宜力求妥協、調濟得平、此中運用之方、殆以機會均等爲第一要義、否則畸重畸輕終局政治上革新之障碍、至於政治勢力、雖不如軍事支配之難、然必宜有具體之塗徑、乃得各就相當之軌範、即以國家培養元氣而論、亦當扶植人才、正當發展、各個人既有向上之希望、當然必懷自愛之血忱、因此風尙日新、廉恥乃立、積極卽爲政治根本刷新之圖、消極即爲國家根本弭亂之具、此中關鍵、所繫至鉅、玆當改革之始、究應如何籌度之處、竊擬辦法如左

(一)設置立政院、此院性質、與日本之樞密院、及各國之元老院大致相同、額數約在百名左右、以爲全國最高人才集中之府、國中最高人才、既有接近之機會、則平時感情融洽、對於國家政務、當無隔膜誤會之虞、一切政治設施、即得有之援助也

一設置宏文院此院職權專以辦理文化事業爲主、如編譯各種新舊圖書及歷史、博物館等等、規模務宜宏遠、以期容納各方面之種種人才、國中優秀之士、既巳各得其所、應不再入岐途、以貽隱患、此種事業、且屬生產性質、絕非虛靡職官可比、故一面爲發生文化之機關、一面爲收攬人才之地步

一劃分省區及中央與地方之權限完全統一、吾國中央與地方權限之爭、已非一日、若按共和國家主權在民之原則、則國家一切政權、本屬人民之讓予、據此以推、即中央與地方之權限、僅有範圍廣狹之分、絕無特種性質之別、依進化之原理國家愈進步則中央交還地方之權愈擴張此中權衡、視國情以爲標準、絕對不可徒襲他人之故事、而貽削足就履之口實、近年聯省自治之說、久巳騰播國中、究竟聯省自治之名詞含義尙未盡洽、按聯省之意、殆與聯邦相若、查各國聯邦組織之始、類皆由不統一之聯邦、進而爲聯邦之統一、吾國舊爲統一之國家、忽又分爲聯省自治之局、反有由統一漸趨不統一之嫌、因省與國之關係、亦猶縣與省之關係相同、設有變本加厲之瞿、又倡聯縣自治之擧、而主張聯省自治者、其將何以爲辭、今之主張聯省自治者、在實質上、不過劃分中央與地方權限之計耳、如果中央充分與地方以相當自治之職權似亦不必拘々於名詞之間、徒貽口舌、況省制僅爲行政上之區域、吾國行政上之區域、在宋以前、審經迭變、省制行亦未久、絕非建國基礎之浪傳、就現在事實論及、省區過大、極感不便、似宜略爲縮小、不獨可少割據侵戰之爭、而自治事業、亦易發展、如省之大者、改爲三省、小者改爲兩省每省約三四十縣內外、最爲適當。他如京兆、熱河、察哈爾、綏遠、內外蒙古、青海、等區、宜一律改省、以歸畫一、省區畫定之後、中央解放職權、宜與地方以充分自治之機會、務使力圖發展、以期民知之增進、此時中央與地方權限之畫分、亦即挽救中央威信之一助、直將中央勞落之職權乘機收回、完成分權的統一之形式、如此則中央與地方、恆生相維相繫之中、不致常有橫決破裂之患

一規定官制擴淸仕途、此次政治革新、舊日各部之組織、略宜更變、如海陸兩部、又爲發達實業起見、舊有交通部、宜分爲路政部航郵部、舊有農商部、宜分爲工商部農鑛部、此外爲整頓邊地政務起見、宜添設邊藩部舊有蒙藏院、歸併接收、而邊藩部之職權、並不以蒙藏爲限、其他各機關應爲有系統之組織、如國道局即可隸局路政部、水利局即可隸爲郵航部等等、至任用職官、宜以嚴格之規定、各類專門事業、必須專門資格之人材、另立考試制度、擴淸仕途、以杜倖進、另立考績制度、稽察功過、以資懲勸所有任用職官、既有一定標準則政治自途當然趨入淸明之境矣、右所列擧、僅具大要、在臨時政府建設之初、似宜計及、他如制定憲法、整理財政、提倡實業、整飭學風、諸大端、容後當續陳之事籌敬請鈞安

寗波安靜如常

上海函云、寗波旅津同鄉會、因寗波兵變事、特於日前致電寗波總商會探問、原電云、寗波總商會鑒、刪日甬安否、速電復、寗波同鄉會銑、乃接復電云、銑電悉、寒日一師第三連兵士、內部衝突、携械潰散、刪日諸傳頗甚、賴孟健與周師長交歡、協力維持地方安謐、餘函詳、寗波總商會諫

×　×

湘局之依然混沌
湘西南之防務仍無變化
趙恒惕擁段佳電之由來

長沙特約通信、湘西方面盤馬彎弓、久有決裂之勢、現仍按兵未動、或者混沌之狀態、尙能延長亦未可知、川軍賀龍所部、由辰州下駛、行至馬抵驛中止、湘軍第十三旅唐生明所部、布防桃源以上鄭家驛、以堵拒之、此旅爲常澧唐鎮守使榮陽所部、唐來電皆述備戰甚急、賀雖挾有千餘之衆、僅有槍五百枝、不難擊破等語、此外湘西鎭守使田應詔、止於保靖、保靖綠營統領陳渠珍、派代表陳聲駿來省、靜待後命、省政府皆以固守原防、勿輕動作爲詞、彼方情態、亦甚詭異、湯子謨賀龍等、每有來電、措詞必甚恭謹、對於地方官吏之去者、均請省政府追回或補委、而暫以地方所推舉者暫承受其乏、惟財務機關、則均派委私人擔任、但此形勢、不戰不和、不進不退、實令局外人莫明其妙、還聞熊錦帆已由銅仁出發、行抵湘境、不日可到辰州、而省方之消息家、則謂熊將駐足湘境、以待時局之變化、川中有倒楊之醞釀、熊將於適當時機同川、與劉湘合作以逐楊、至其進攻鄂西之計畫、確巳停頓云云、是說亦在情理之中、湘政府與熊非有宿怨、且防務北緊、不欲輕啓釁端、但願熊氏自行退出、而熊未即直趨桃源、其意亦在力避與常桃駐軍之衝突也

湘南方面、唐生智已於十一日下午抵彬、此行沿途視察、據其來電、謂士氣極壯、可紓鈞座南顧之憂、而對付粵方、如彼來犯、我以逸待勞、萬無一失、彼不來犯、我固守防地以待之、決不先發等語、是此方亦在混沌之狀態中也

然湘政府於此混沌狀態之下、仍表示一種態度、趙省長之佳電、主張三點(一)各省一致制憲(二)段合肥入京、收拾時局(三)請段協商元老名流、合組臨時聯治政府、關於第一點、省議會日前所發之齊電、言之詳切、蓋湘省制憲、各省尙無繼起者、其道甚孤、然各省非不表同情、徒以洛吳高唱武力統一政策、各省懾伏於其勢力之下、未便進行耳、洛吳既敗、制憲時機已至、故趙根據省議會之主張、累加申述、關於第二點、則以段氏爲大局所推重、北方元老、其資望無超段氏以上者、南方之孫中山、與湘頗有隔閡、段則毫無惡感、關於第三點、爲湘省志願之歸宿、蓋聯治可促和平統一、湘人之主義得伸、此後自無應付環境之苦也、綜觀三點、與粵省陳競存之主張、如出一轍、趙陳自民九結合迄今、環境雖有不同、而對付時局殆爲一致、觀於此電而益信、聞此電係出鍾才宏之手筆、擬就以後、趙請省議會議長歐陽振聲、湘西督辦葉開鑫、第一師長賀耀祖、第二師長劉鏘、軍務司長唐義彬、審計院長陳强等、入署磋商、咸表同情於此主張始將原電拍發云

蕭耀南佈置鄂防之情形

漢口通信云、北京政變後、影響所及、鄂局驟形緊張、留鄂吳派一部分軍人、尙欲迎吳佩孚來鄂謀復政權、蕭耀南態度雖仍閃爍、尙無露骨主張、但以曹吳蕭三方面關係之深切、鄂省或終不免捲入漩渦、近日蕭氏藉口鞏固鄂防、調兵遣將甚忙、今日星期休息日、又復在督署召集團長以上軍官、開鄂軍事會議、專討論本省各屬防務、聞其結果、如左

(一)對於川軍賴心輝假道一節、因暫時無進軍必要、應電令從緩

(二)武勝關爲南北交通咽喉、應派負責軍隊、常川扼守、加派砲兵協助

(三)對於岳州防務、此時不能撤退、應依湘鄂聯防規定再行酌量辦理

(四)對於巳北上之鄂軍、應責成就豫境暫駐、一時不必撤回

(五)對於各軍冬季棉服、應設法從速準備、爲各軍禦寒接濟

(六)對於全省防軍、應再通令、整頓紀律云云、但長江形勢、頗形緊張、風聲所播、武昌省城居民巳極恐慌、稍豐之家、均紛紛收拾細軟、搬運過漢、寄居租界、警務處長崔振魁、爲鎭定人心起見、特通令各城門保安隊、遇有搬家出城者、一律阻止、擧凡皮箱行李、均在禁止之列、然居民仍多設法偸運過漢云

內外珍聞

衛兵向小姐索砲

皖省訪函云此間自六日宣布中立後、國民軍總司令爲排除障礙起見、督理安徽軍務善後事宜公署、派兵守衛、禁止出入、該公署後樓、係皖馬眷屬所住、其二公子暨姨太太等均與焉、向來女僕攜帶男女小孩閑逛、守門衛兵照例加敬禮、日前開馬之孫女等又欲出外遊玩、守兵阻之、一年稍長之女孩曰、你們是我家隊伍、何以如此、甲兵曰、奉上官命令、誰是你馬家人、某女孩仍要出、乙兵曰要餉、某女孩曰、要多少照給、我總要出去、丙兵曰、餉給發淸、我們巳奉上命、還不許你們自由、安徽大炮、都被你家送入、發淸了餉、不還大炮、到底不能出去、年長女孩稍知世事、含淚入內、一年最稚之女孩、不懂道理、哭着要求出去、某女僕無法、門兵又嚴禁、只好一齊哭進去罷了

酬醫生丘八送匾

南京醫生、在某醫院擔任療治傷兵、頗能盡職、昨有已經治愈之兵士數十人、爲酬謝某醫生起見、特同集資、製備玻璃匾額一方、題有「今之盧扁」四字、陳以彩亭、導以軍樂、送至某醫生家中、最有趣者、一般丘八經過街市時、故裝出各種受傷狀態、或以綳帶纏裹其首、或以白布繫於臂上、而套於頸項、一若各人均帶傷者、但一到某醫生家、向某醫生行禮後、各人即將白布綳帶、一律除去、以表示各人傷痕、均由某醫生治愈後業巳恢復健康之意、一時觀者甚衆、咸謂送匾酬醫者亦甚多、却未見過這套花色云

倒是一個風雅賊

滬函云、日前常熟南涇堂程姓家內、有竊賊掩入、正在行竊書畫軸對、被家人瞥見、狂叫捉賊、適南區自衛團團丁聞悉、前往捕獲、該賊身穿嗶嘰馬褂、湖縐棉袍、甚爲體面、當即帶回團中、詢據供稱姓趙現住北市新大方旅社、尙有日前竊得之書畫軸對等件、存在房內、自衛團職員得供後、即往搜得金心蘭畫八條、楊沂孫對二條、又單條六條、王石谷畫四條、三嵌扇面屏一條、又屏一條、花喜字一條、翁同龢書橫幅一條、絹心沈伯銘立軸一條、何紹基七言對一付(濱石款)墨古佛一條、正言隸書對二條、程庭鷺軸一條、楊芝田牡丹一條、猷叔對二條、大骨扇一把隨具函將人贓解送警所移縣訊辦云

軍事會議浴堂中

寗訊某師長日前由滬來寗、偕上級軍官數人、乘坐汽車、往大功坊三新池盆堂沐浴、並將該池西座、一律包定、房間門前、均有武裝衛隊守衞、就中大開軍事會議、一般浴客咸紛紛議論、有謂諸人中亦有吳佩孚在內者、神經過敏殊爲可笑、直至日暮、始洗畢而去、聞是日除正帳外、零錢賞給係竹十元之多亦可謂浴堂中之闊客矣

命令及批示

●北京臨時執政命令

▲特任唐紹儀爲外交總長龔心湛爲內務總長李思浩爲財政總長吳光新爲陸軍總長林建章爲海軍總長章士釗爲司法總長王九齡爲教育總長楊樹堪爲農商總長葉恭綽爲交通總長此令　(十一月廿四日)

▲外交總長唐紹儀財政總長李思浩海軍總長林建章教育總長王九齡農商總長楊樹堪未到任以前著各該部次長沈瑞麟張訓欽徐振鵬馬叙倫劉治洲等暫行代理部務此令　(十一月廿五日)

(十一月二十六日)

▲特任財長李思浩兼鹽務署督辦此令▲財政整理會副會長張志潤著即免職此令▲派丁士源爲財政整理會副會長此令▲陸軍次長王坦著即免職此令▲任命張厚琬爲陸軍次長此令▲陸軍檢閱使馮玉祥呈請開去本兼各職留學歐美俾遂素願等語此次該使維持京畿秩序軍民翕服功在國家現在大局粗安豈容高蹈尙期勉盡職責共濟時艱所請辭職之處應毋庸議此令

●奉天省長公署批　(廿六日)

▲金雲峰呈原有莊佃有優先承領請飭依法裁判由批仰淸丈局查明呈候核奪▲趙繼善呈王玉恩拐騙紅契兪押日人請飭勒追由批仰梨樹縣査明核辦具報▲馮邦正呈侵佔官荒復覇民地由批仰淸丈局查明核辦具報▲魏恩福呈傅雲五違法拆墹山批仰鐵嶺縣查拿嚴辦▲孟廣文呈伏兵蔑法造契羇地由批仰蓋平縣逕赴高等廳依法上訴▲王錫恩呈同根相煎合謀騙債請傳質由批所請不准

●奉天省長公署批　(廿七日)

▲張本賢呈請印諭以重祀典由批所請不准並斥▲汪案廷呈違法羇押精飭保外候訊由批仰逕向法廳聲訴

●奉天實業廳批　(廿五日)

▲吳常安呈繳本年兩季採礦區稅由批准予列收

●奉天實業廳批　(廿六日)

▲郭松齡呈繳十三年上期在金鑛

●奉天教育廳批　(廿七日)

▲李樹寶呈劉永和吞欵悖章由批仰台安縣視學蕭鍾英嚴查呈奪

●奉天淸丈局批　(廿五日)

▲任正疵呈報盤山東大片灘由批仰候飭縣查勘呈奪▲佟恒餘呈請繩員前索大照是否註銷由批已咨財部註銷矣幷仰撫順縣迅調該屯前領荒照到段勘明具報核奪

區稅由批應予列收

●奉天淸丈局批　(廿六日)

▲扎拉芬呈貫若無養請發少數存款由批該府價款毫無收入無從核發▲高杏園呈案巳查明淸丈領由批仰台安縣會同催欵查勘覆奪▲毛萬隆呈莊地丈放無力承領請准另放由批仰法庫縣付催欵員查明核辦具報

●奉天淸丈局批　(廿七日)

▲田啓中呈請淸丈底案咨送法廳以資證明由批應候法廳咨調再奪▲盛文凱呈合謀賴地假公濟私請撤銷丈案由批仰瀋陽縣嚴切覈理具報

●奉天交涉署批　(廿七日)

▲劉鳴達呈德商德海山拖欠勞力金部轉令償還由批應由當地法廳依法辦理

●奉天屯懇局批　(廿六日)

▲劉雲德呈撤銷張吳氏司法控案准予領地以重產權由批碍難照准

時評

馮玉祥辭職與執政慰留　(恂恂)

◇合肥執政、時局一新、正當建設開始之秋、乃有馮氏辭職之擧、不得不謂爲新政局中之一大問題也

◇今茲政局之更始、得現和平之曙光、自受馮氏之所賜、其功顧安可湮沒、乃馮氏功成不居、恬淡爲懷、於所持之和平目的既達之後、翩然潔身而去、其能急流勇退、不慕富貴尊榮、固不惟求之今之軍人中、不可多得、且堪爲擧國之模範矣、在馮氏之心理、當無其他作用於其間、亦唯踐其最初宣言行其心之所安已耳、觀其辭職通電中務使此後軍不成閥々不代閥之語、尤堪促當代跋扈恣睢之武人猛省、馮氏詢不愧爲當代之俊傑矣

◇執政々府之慰留、雖爲照例文章、然亦實由於馮氏之能力主和平、而挽頹勢於武力劇烈之下、以奠民國、溫諭慰留、理固然也、然爲尊崇馮氏計、似不可過事强留、好在馮氏年力方富、報國之日正長、曷若從其所願、俾爲現代軍人之表率、使馮効力民國於日後哉

本社新設貿易一部專……輸入　大連市山縣通一四二番地

感謝協和醫院劉院長

啓者敝人家慈因患宿痾屢醫罔効因誤信阿片可以治病之說因吸之久而成癮詎意不能治病反而百病重生困苦難當又舍弟次琦亦因病吸阿片初雖稍解病苦久吸成癮匪特舊病未能減輕而新病反增種種故近來屢思戒除苦無良醫幸經友人介紹於協和醫院劉大夫者發明一種戒煙新藥奇効無匹遂領家慈及舍弟入院經劉大夫診查之後遂按癮之輕重及其他病之有無而以相當之治法斟酌方藥服藥後不覺痛苦果不出七日而煙癮霍然若失且舊有之宿病亦因之治愈矣廻憶家慈之煙癮已廿餘年舍弟亦入癮數年一旦戒除其樂奚似今特登報端以誌謝忱

海城郭亞文謹啓

本律師自開辦以來對於民事刑事以及各種法律素有經驗辦事敏捷故信用昭著有口皆碑諒中日人士所能同認今爲擴張名譽起見對於法律不明者爲之辯護爲之解决總期水落石出費用從輕以符諸君之厚望焉恐未週知專此敬佈

（出張所）順、普蘭店、金州、皮子窩、

事務員　翻譯　周士文
事務員　翻譯　惠振九
兼各出張所經理　事務員　翻譯　劉肇豐

大連市愛宕町五十六番地
辯護士澁田俊介法律事務所
電話五三六五番

本院專治　齒科及口腔外科諸症
本院特點　完全消毒、技術優美、器械完備
診療時間（自上午九時起 至下午十時止）
大連市紀伊町十三號地（電車邊）
秋山齒科醫院
院長齒科醫學士秋山直
電話四二一九番

民商事件專門
辯護士石山憲一
事務員　何賞一
事務所　大連市播磨町十二番地
電話三五八二番

鳴謝廣告

敬啓者拙荊因懷孕初產於本月三日臨產之時危險萬狀母子兩身幾乎不保但小兒落生氣已盡絕幸蒙仁濟醫院助產女醫陳李氏急至施以起死回生之手術藉庇護安舉家感激恩同再造聞該女士前經畢業於台灣總督府醫院助產科後再留學於日本京都產科專門學校故學術精優醫德可頌大有口碑載道鄙人因感激之餘無以酬報特於報端鳴謝謹此佈聞

大連市浪速町福聚祥
主人邢子善謹啓

果樹苗總經理處格外特別大減價

敬啓者敝號自經理果樹苗以來與衆不同非爲圖利經理發售定因提倡實業以供園林大家之便利而挽利權也奉告諸君如有自己願辦理者直接辦理敝號主人必詳悉善言奉訴指明一切手續辦理敝號現因東京來函示知由陽歷十一月廿四日起格外特別大價減四星期務望各界諸君如定購者屆期爲臨格外克已廉價特此聲明

代理店
- 大連西崗同盛德
- 大連西崗福昌棧
- 金州西街德盛永
- 金州南街洪生福
- 大辛寨子長和盛

總經理處　大連沙河口巴町一七番　華記號

傍觀都爾　戰事聲中之新出品

一、功效　藏此鏡視物無論傍觀側視不用轉首之勞
一、價值　曾經歐西各國光學博士及南滿各病院眼科醫長審定認爲最益目力之鏡片
一、產地　德國最著名（槳士）光學儀器廠新近發明之品　南滿洲一帶歸本公司獨家經售
一、利益　此片到貨不多限一月內九扣出售無論何種目力或由醫院驗目或直接至本公司購配均請從便

傍視都爾鏡片之顯示　普通鏡片之顯示

南滿各病院指定　視力檢查眼鏡製造　老精華公司
出張所　旅順東廣町二七病院前　電四六八
本店大連臥部通二三　電話三六三
支店奉天春日町　郵便局橫
定期出張所　各地滿鐵病院

西崗徘優宿舍廣告

邦子　西皮　二黃　時調　大鼓　改良戲詞　逐意點唱

于小芬　于小順　于小榮　黃小蓮　黃福仙　黃福春　黃小寶
王金寶　盧翠鳳　小　盧　翠　盧銀鳳　劉鳳寶
劉蓮舫　劉巧菱　劉小蓮　黃小喜　李小順　李小春　薛小鳳

本宿舍自創辦徘優以來已經數載幸蒙市而往來之士商惠臨現本所不惜電資聘樓房接運寬闊修飾潔麗特由京津芝劃上海等處邀來以上所刻頭等歌妓十餘名均色藝變佳待客周洽每日絲竹管絃樓臺歌舞望祈走馬章豪諸君大駕光臨方知別有一番繁盛

小崗子福德街十二番
舊有電話一二七三番
新增電話三五一三番

醫學祖傳三世專門研究癆病積病科初次來連莫失機會

喘治男女　緩急癆病　吐血嘔血　痰喘咳嗽
潮熱盜汗　筋骨疼痛　心腹急疼　吐飯倒食
隔食噎症　左右偏枯　四肢不舉　下委足腿
不能運用　氣積血積　食積水積　滿腹病塊
心下停水　小腹寒積　堅硬如石　聚散無常
時疼時止　男子疝氣　腎囊腫大　腎子堅硬
或生漏管　女子經閉　乾血癆疾　赤白帶下
先期後期　婦科一切等病（疑難大症包治）

余專門研究一切虛勞百損照脉應方照病應藥方無虛發無不應效

浪速町十七番地　東華樓院內樓上
醫士趙士敏啓

大連客棧緊要聲明

本埠客棧各家內有在各外埠包賣飯票及車船票一事雖屬營業競爭奈因日久弊端叢生棧規紊亂不但利權喪失且有時與旅行客商不便實與官署所規定宿屋營業第十二條不准以强制手續引誘客商之法令顯有違背於營業前途諸多不利故於陰歷十月初一日開全體大會公同議決嗣後各家在各外埠包賣飯票及車船票之事實行永久一律取消以維公益而保利權以本年陰歷十月廿五日爲截止實行之期過期後所有各家散出來及收回之飯票自此以後概作爲無效廢紙倘仍有違章私賣者一經查出即照公議規章處罰决不徇情除向各外埠告白外恐未週知謹登報聲明祈各注意爲幸

中華民國十三年十月初七日
大連華商客棧組合全體公啓

生毛如神効驗!!　大博士之藥

富美納香之生毛藥者係皮膚科專門大家田中醫學博士發明之東洋唯一之生毛藥也富美納香之効用患禿頭者、頭上無毛者、少毛者、青年人額上無毛者、脫髮者、頭瘡後毛髮稀少者、心病後之髮落者及因梅毒而落髮者產後胎毒等一切

生毛藥　富美納香

凡患脫髮、無用之毛生男女髮四者一切均宜神速良藥也價目一圓五角◎三圓◎九角◎三角五◎各地藥房均有代售、郵費外加一成（或寄郵票但郵票須外加一成）

發賣本舖
東京芝區田村町一八　東京藥院（電話芝二一八七　振替東京二一八三二番）
大阪北區木幡町廿五　東京藥院（電話北一三八一七　振替大阪五〇八八一番）
圖奉贈詳細說明書

服用嬰孩自藥已片　治愈腸胃虛弱各症

係嬰兒及小孩特製之聖藥也

須知嬰孩及小兒所需用藥品宜專製也故韋廉士醫生藥局經數年研究特製嬰孩及小兒所用之靈藥名曰嬰孩自已藥片以供於世韋廉士醫生小兒之靈藥功效甚速清潔可保絕無危害對於小兒懷抱嬰孩服用極爲穩安漢口江漢關稅務司文牘處關民先生來函云鄙人素艱嗣息小兒煥文年甫二歲臥病月餘初係外感繼經中醫治愈而胃口總是不開旋見精神萎弱眼睛昏暗骨瘦如柴臂曲如拳大便時結時瀉等症鄙人雖知其病在腸胃無奈虛弱已極攻補均非所宜醫治之法幾於束手幸而查閱報載嬰孩自已片有清潔腸胃調和脾胃之巧當即購入一瓶暫行試服未及一日果然大便先下黑糞次下綠糞後則下黃糞胃口漸開連服一月諸症悉去身體肥壯容顏煥然精神活潑異常鄙人深感此種藥片實有造福小兒之功用如尊處無從購買可寄郵票六角至上海江西路六十號韋廉士醫生藥局原班郵奉一瓶也每六瓶大洋三元郵力在內

資本金壹千五百萬圓　大連浪速町二十號地
中日合辦株式會社　**龍口銀行**
關東州地方費現金取扱
大連市金庫事務取扱
電話（代表審號七一五一番　宿直用五七三六番　公衆用三三二八番　三三五八番）
振替貯金口座一五五八番
支店及出張所　龍口、旅順、青島、哈爾濱、公主嶺、鞍山、安東、松樹、瓦房店、市內盤城町派出所
各處滙兌　迅速辦理並十分克已
日本內地、內地各市、及臺灣、朝鮮、滿洲、均可通滙、一般銀行、業務

共同火災保險株式會社
太平洋火災保險株式會社（上海）
日本簡易火災保險株式會社
大同生命保險株式會社
橫濱生命保險株式會社

火災　海上　生命

風船、滊船保險
運送貨物及船體保險（保險費十分克已）
大連市北大山通　代表川畑保險部
電話四三八〇　振替大連二五二
薪金社員募集

最新發明　戒除鴉片嗎啡新法
一星期斷根
大連西崗大龍街四十五番地
協和醫院
電話四〇四二番

資本金千五百萬圓
拂込濟資本金六百萬圓
大連市山縣通二二四番地（大連取引所內）
大連取引所信託株式會社
代表番號電話七二二一番
專務取締役社長　原田光次郎
取締役兼支配人　小澤新之助

資本金八千萬圓
拂込濟資本金五千萬圓
積立金壹千一百廿四萬圓
本店（朝鮮京城南大門通）　振替貯金口座（京城三三三番）
辦理預金、貸出、割引、海外諸爲替、地金銀賣買其他一般銀行業務、並於朝鮮、滿洲及亞港取扱日本銀行代理店事務

朝鮮銀行
總裁野中清

支店出張所
- 內地　東京、大阪、神戶、下關
- 朝鮮　釜山、仁川、平壤、鎮南浦、元山、群山、木浦、大邱、會寧
- 滿洲　大連、清津、旅順、營口、遼陽、奉天、奉天新市街、鐵嶺、開原、四平街、鄭家屯、長春、吉林、安東縣、龍井村、哈爾濱、傅家甸
- 支那　上海、青島、天津、濟南
- 露領　浦潮、斯德、亞港
- 米國　紐約

倫敦、巴里其他內外樞要地皆有匯兌取引之所

安東
東邊實業銀行
有獎儲蓄

每月儲洋拾元月月有得貳千元之希望
每月儲洋六元月月有得壹千元之希望
每月儲洋參元月月有得伍百元之希望
不得獎者到期還本且給利息萬勿失此良機爲幸

陽歷每月一號開獎　詳章索取即奉

大連代理　敷島町東遠行　經理單立青　電話六五〇六

資本金一億圓
積立金七千七百五十萬圓
本店（橫濱）
橫濱正金銀行
大連支店
代表　電話長三一六一番
宿直專用　電話六〇一五番
海關稅取扱所　電話四七六二番

支店
東京、大板、神戶、長崎、下關、倫敦、里昂、紐約、舊金山、夏突爾、布哇、悉德尼、新家坡、額爾車達、孟買、蘭貢、香港、上海、厦門、青島、濟南、天津、北京、牛莊、西貢、桑港、奉天、海參威、巴達比雅、開原、長春、哈爾濱、馬尼拉、萬諾斯、愛列斯、斯拉巴雅、遼德郎、亞奈羅、名古屋、廣東、三寶壟、

東三省新聞

奉天

中俄會議不果將開奉俄會議

羌帖爲會議問題之一

總師展緩歸來爲折衝協約事

段合肥業被各方擁戴就任、執政所有內政外交均須積極辦理、惟關於中俄正式會議、尚無暇進行、另開一奉俄會議、刻正預備提出議案、而羌帖一項、我東省商民損失甚鉅、尚經商會詳細調查、此次會議、亦列爲重要問題云、又張總司令以段氏出山執政、所期大志已達、南征事宜、皆委於盧永祥、自擬在京稍作勾留、藉以折衝奉俄協約等項、聞已擇定十二月十三日寅日離京、取其吉祥之意也(健)

尊重民意會議

選拔省議員參加

省長接總帥電諭

王省長二十七日得張總司令由北京來電云、北京會議、預備業已就緒、此次會議、以各省民意爲重、速由三省省議會各推選拔議員一名急速來京云云(健)

取消戒嚴令待總帥歸來

當局以戰事已息將行取消戒嚴命令、復以張總司令未歸、故仍續存云

周監督將任交通次長說

奉天電政監督周大文、上日同張總司令晉京、周氏在此次戰時、所司通信關機、非常敏活深得張之歡心、聞張總司令有任周爲交通次長之意(健)

張景惠絕無起用之可能

戰局告終、各方人士、以張景惠爲總司令之舊人、一時起用之說、覺有言之頗確者、近更有將委該氏爲征南副司令之說、記者聞曾往訪某要人、據云、張景惠爲總司令一手提拔之人、前此奉直戰、伊竟作壁上觀、以致奉軍失敗、後伊且受僞廷委爲全國鐵路督辦、至伊母在奉病故、竟不奔喪、其久已附逆叛奉、久所共知、焉有復用之理、予於戰前曾聞總司令云、將來奉軍有入關之日、看他們(指張景惠)有何面目見我、據此可知張總司令之意矣、尚能復用乎、且以情理度之、即或張總司令有心起用、伊又有何面目見人、聞張總司令到京、伊並未敢露面、復用之說、自屬不確云々(健)

鍾處長將升遷以于雲章氏繼任

東三省交涉總署長鍾惠膺氏、任職未久、辦理交涉、頗爲盡力、而當局異常嘉獎、刻有升遷某項位置消息繼任者當局以久任要政及外交、長才之于雲章氏接充將來東省外交、定能佔勝、以固國權云(健)

袁董事調京將與以相當位置

中東路董事袁金鎧吏治長才、政績優越、素爲段執政及張總司令所倚畀此次曹逼吳逃、國家重光對于各項政務、自應力加整頓、是以張總司令特電知袁金鎧、首途赴京、與以相當位置、及關於中俄會議有所諮詢云(健)

張副司令來奉

保安副司令張輔忱、日前由津來奉、由奉回吉、整理政務一節、已誌前報、玆者諸事業已就緒、乃於二十八日晚、帶同差弁多名由吉來奉、下車後、即乘汽車竟入私邸、聞此次回奉、暫時坐鎮不能赴京云(健)

張副司令爲母祝嘏

吉林保安副司令張輔臣太夫人、舊曆冬月初六日即十二月二日爲之誕生吉辰係該司令爲娛親起見決定祝嘏稱觴、饗宴賓客、故各界知名之士、均紛紛備辦壽禮、以便屆時前往恭祝云

白黨榮任少將

俄國白黨少將內洽格夫氏、當奉直戰時、率俄兵千餘名、隸於張宗昌部下頗有功績、昨日經張軍部任爲少將云

派員調查戰區房屋之損失

張總司令以戰區所受損失甚鉅、須待救濟、日前派員調查、酌量賠償、對於戰時、未割之田禾、聞已沾價賠償之矣、此次調查爲房屋等損失云

京奉鐵路管理局又移歸天津

京奉鐵路管理局當奉直開火之際因恐直軍騷擾、曾由天津移於本埠、今以時局已靜故又移歸天津

吉林永衡借欵計畫敷設電車說

吉林永衡官銀號有向奉天東三省號借欵二百萬元計畫、敷設吉林電車之說、未知確否

茂木博士蒞和

茂木博士、自到奉以來、施其刀圭救濟傷兵、其手術之巧妙、不唯傷者之贊揚、即英美醫師、亦莫不崇敬、不意於二十七日、爲傷兵由其小指傳入微菌、因之全身發熱、爲三十九度七分、病勢頗重、在下在瀋陽旅館臥養之中有小川赤十字病院長、稻葉博士等名醫、在傍看護、約不至有何危險云

臨榆添設法院

鎮威軍總司令、以撫寗臨榆灤州等九縣、已歸奉天管轄、爲便利該縣等訴訟起見、設置臨榆地方判審檢察兩廳、管轄各該縣之訴訟、奉天高等審判檢察兩廳業委任楊維庸爲審判廳長孫崎山爲檢察廳檢察長即日前往組織成立云

總商會添委調查員

總商會會長張惠霖辦理會務、不遺餘力、除令調查部實行調查各項商情外、又發行月刊、以資研究、而調查員不敷分佈、刻委董益二爲商會調查員、董氏係黑龍江人、對於商情、素有經驗此次奉委諒不負當局委任之意云(健)

蓋平知事被斥

蓋平縣知事王因賓、由辦學務而握政柄、品節雖高、對於政務問有未諳、刻因辦理某項要公、不合上意、被當局大加申斥、能否撤任、尚不可知云(健)

浮多土地報領訊

准予他人報領起糾紛

省議會將提出延期案

首報浮多者之踴躍　瀋陽縣近來對於隱匿土地、浮多不報、而由他人呈報者、巳雷厲風行、派員勘丈、故有土地未報之各農戶均起驚慌、爲免除他人呈報照領外、均急赴縣署首報、聞瀋陽縣每日接到報地浮多呈件不下數十起云

呈報浮多者起糾葛　財政廳爲避免農民隱匿課賦起見、曾令行各縣、曉諭居民、凡自已土地有浮多而不急爲呈報者、一過陽歷十月、即宜他人呈報照領、查現已過期一月、領戶自已首報者、固屬不少、而自已不報、被他人呈報者、亦大有人在、故近來瀋陽縣署派員勘丈、頗形忙碌惟領戶首報者、除備價呈領毫無問題外、其呈報他人土地者、未免惹起原領戶之氣恨、闊被人報領之各原領戶、以地被他人報領心中不服、預備呈請省署、藉資挽回惟省署已三令五申、對於所請恐不易照準云

省議會建議延期案　因省會對於呈報土地浮多之期、已逾限一月各地呈報他人浮多者頗多、惟呈報他人土地之人、固無不滿之意、而土地被人呈報者、未免有無理干涉之舉、因之發生糾葛、乃意中事、省議會有鑒於此誠恐地方秩序一因之紊亂擬提出建議使再延期一年、或使原領戶亦稍領幾成、以免人民糾纏不休、省長能否照準、尚在未可定也(健)

軍用地將開放

西楼加荒町五十間房之間、有陸軍用地二萬餘坪、滿鐵會社決將該地開放、劃爲市街命奉天地方事務所具圖詳報定於明年放領云

瀋陽車轍

▲高金山(俘虜收容所長)二十七日去北京
▲霽雲(五十三團團長)二十七日去興城
▲劉攀遠(八旅騎兵營長)二十七日由灤州來奉
▲金衛三(一三軍副官)二十七日去天津

法庫

商團演習射擊

縣商團立隊以來、成績卓著、今於二十三日朝、演習射擊、首由團董隊長射擊、每人以三槍爲限最優者三槍均中爲隊長任君、其餘商丁依次射擊、有中一次者有中二次者按等給予獎品云

警士活捉二匪

昨二十三日晚五時、有大車數輛出東門、去未數里、行抵大攔邊境、四突由鐵嶺路來路匪二人、開槍威嚇堵住車路、向前切掠當此之際、適事務所警兵出動、於東門遠聽槍聲隆々、即尾其聲奔至該場、警士竭力猛攻、包圍未久將二匪捉住、綁赴車上、押至警所於廿四日晨由曲所長送往縣署核辦云

沙河鎮

江省視查員來安訊

黑龍江省警務處視查員何省三氏係奉天人、前因家有要事、請假旋奉、以資料理、當蒙照准、玆聞該氏業已返籍多日、料理家務業有端倪、惟該氏最在安埠作事多年、因舊雨多情、日昨午後四時三十分、乘安奉線火車到安、返江之期、聞無一定云

送省傳習巡官發表

安東警務廳去歲將現任巡官馬銘閶陳明賢隨奎英等三名、送省警官傳習所肄業、於本月初畢業返安等情、已誌前報、玆聞陳廳長以警官學員騰出班額、自應照例揀送、現任職官赴省肄業、現已明令發表、着派一署一分署巡官盧國祥、二署一分署巡官何星垣二君、聞於十二月一日該員等起程赴省就學云(千)

日僑添設中學消息

本埠租界日本官商各要人、對於振興教育、熱心進行、不遺餘力然僅有初高兩級、並無中學之設近擬添設中學一所以便高小畢業升級、聞已籌資三萬元、從事建修校所開學之期定於明年四月云

鴨江查捐船上塢訊

本埠警察廳收捐處稽査員林洪仁氏、刻以鴨江行將結冰所有往來船支、業經上塢、而警廳之查捐船、亦應移至江岸、擇地停放、以資保存、而重公物聞該稽査員在埠內從事察查捐務云

海城

會長訓勉商團

本城商團、自成立以來、已兩閱月、會長張翼青氏、深恐該團名實不符、有負商界設警之初意、故日昨招集全團警士、到商會院中、親自訓勉一番、不外勤慎職務、保護地方等語云

警察畢業生任巡官

客歲赴省城、警察傳習所之見習生、林遠峯氏、自畢業歸來、賦閑有日、聞日昨已蒙衣所長、委爲大屯巡官、林氏於廿八日到差視事云

保安隊書記已有人

本城警察教練所教員、緯衣所長所、委保安隊書記、王維綸接充已誌昨報、據聞所遺之巡記一缺以警士姜德宣遞補、巳於廿八日殺表、令姜氏即日、到差視事云

巡官請領餉彈

五區一所巡官、宮澄泉氏、廿八日早八時、由騰鰲堡來海、請領十一月份警餉、並到縣民、請求手鎗子彈一千粒、聞即日晚車仍返騰鰲鎮云

長春

股員赴省傳習

警察事務所、司法股員、魏鴻光氏、已奉所長之命、派往奉天、警察傳習所、見學一年、待畢業後仍回原差任事云

股匪竄入二區朱家城子被攻陷

前據長春鄉二區、朱家城子歸客云、搶掠後呼嘯而去、謂鄉三區小合隆萬寶山胡家窩舖等處、股匪自被軍警合力兜剿擊散之後、仍竄入鄉二區朱家城子等處、到處强刼、村鎮爲墟、匪胆大張、滋暴行爲、百倍於前、突於日前二十七日夜半、女匪首號龍卒匪攻破朱家城子、入寨之後、大肆强刼姦淫燒搶、無所不爲、該處東大街燒掠淨盡、巨商富紳、無一倖免、搶燒時呼嘯而去、並聞當夜屠殺鄉民數名、擄去人票極衆、該鎮警團槍枝是否被擄、本埠是否接得確報、詳細情形、訪明續誌

營口

第三補充團奉命將鎮守榆關

第三補充團、頃奉鎮威軍一三聯軍部司令命令、鎮守榆關、該軍預備六日即行拔營云

市所取締藥商

營口市政公所由市長以整頓市政首重衛生、醫藥一項、關係人民健康、至爲重要、管理稍有未周貽害殊非淺鮮、營口爲通商巨埠醫藥各業櫛比林立、果能以濟世爲懷惠及吾民者、固不乏人而不學無術、容心欺騙私配僞藥希圖漁利、置生命於不顧者、亦在所多有、若不認眞取締、何以儆奸邪、而重衛生、於是昨特佈告市區各藥商無論已否在警察廳領有執照、均須於十二月二十五日以內、來所領取許可證書、其各藥商或醫生所用製配原料之人、亦應一律來所報告、聽候定期甄別再各藥店醫士經驗良方製成丸散膏丹藥膠藥水等類、如未經該所化驗核准、領有許可證書者、亦須於十二月二十五日以前來所呈請化驗倘有逾期或容心違抗者一經查出定行照重處罰決不姑寬云

委任補充團長

營口一帶警備司令李紹白氏、前奉張總司令命令在營編制第一補充旅等情、已見前報、李司令遵照巳將各縣抜選之壯丁及收降之直軍編制成軍、呈報上峰、昨經上峯委任焦漢武爲該旅第一團々長、王劍秋爲第二團々長、馬子鍼爲第三團々長云

洮南

李會長晉省控監督

本邑知事郭蔚文氏、不知被何人在省控告違法殃民諸劣跡、日前省憲派委張王二君來洮調查完竣已回省覆命各節、已載本報、於日昨因羈押商勇、又對商會行使種々强制手段、惹起反感、商會先拍急電六百餘字、揭破違法事實無效、公舉會長李君恩溥晋省稟控、於本月二十六日早七點三十分李會長同該會文牘員馬樹堂君、乘四洮列車首途晋省、臨行對於往送者言、如不能將郭監督控撤、不能回洮云云、究竟能否控撤、始誌之、以觀厥後

哈爾濱

路警費核減問題

核減內容不公平及經過情形

完全是中國主權之消長問題

東省鐵路核減路警處預算、由百五十八萬減至一百三十萬、並行政公署提出抗議各節、業誌昨報、玆續得消息、歷來東路關於重大案件如預算之類、先由路局各處長組織之會議廳、就案情內容、逐項推敲推敲、既畢送由公司預算委員會審查、然後再送理事會決定、理事會僅就可否兩端、加以決定簽字而已、此案之授意會議廳者確係俄理事及理監兩會聯席會議時華方理事無堅持非不可者、惟俄方全體一心、而華方則一人一心、逐致通過、其核減原案、雖亦部居別白、分門別類、然最不公平者、於該處之中國方面、如教練所巡察自秘書副段等、完全裁撤、科員由十八人減至十二人、其餘如辦事員僱員巡署亦莫不減削、[illegible]差獨俄方則職員一人未動、祇將八百餘名之俄警減少數十名而已、故行政公署抗議文中、有將敵署管理計畫完全打破之語、正爲此也、溯該處自經中國收回以來、對於鐵路財產之保護成績遠在俄人管理時代之上、先後比較、近年路産之遺失額數、每年減少不下數十萬元、同時俄警一名、其餉額約合華警三名之數、然該處長一秉大公、初未因此歧視、故此次核減經費問題、完全爲一種中國主權之消長問題云

吉林

軍政兩首領致電賀執政

張保安副司令王省長二十七日代表全省軍民致電祝段執政

特區組織公共運動場之醞釀

本埠外民多在道裏南崗等處、闢有公共運動場、工餘之暇、咸集運動、既可鍛鍊身體、又可聯合感情、而有團體之訓練、人已如此、而我獨無、特區人士有見及此、請求當局撥地、組織公共運動場、以爲公共運動之場、不分中外各界、一概歡迎、聞市政局對於此舉、亦極贊許、並覓道裡公園迤南、有空地一段、足可闢一大規模之公共運動場、此地歸特區市自治會管理、即由市政局合行該會撥付想市自治會當不至拒絕、則此事之醞釀、當可成爲事實、又聞特區朱長官並約購辦運動場中一切設備所需之玩具云

俄粮商辦直接輸出

東路自改組以來、東運增加、巳成不可掩之事實、惟歷來本埠俄國糧商、雖類由海參威出口、而直接運往歐洲者亦甚少、其權仍操少數歐美人之手、玆聞本埠糧業出口商爲直接運輸歐洲市場起見、集合豆油餅共合八千七百六十噸、內計元豆七千噸、豆餅一千噸、豆油七百六十噸、業巳運至海參威、雇安吉葛不理斯號商輪直放英國科物浦銷售、准於下月一日啓碇、因爲初次試辦、不明其中手續者頗多、經衆出口商等共同委託本埠糧業交易所理事長喀巴爾金前往海參威指導葛氏定於二十八日首途前往云

安東

租界地又發生搶案

本埠租界地七道溝城隍廟左邊雜貨商日升德、於二五日晚六時許忽來胡匪三人、手持小槍、逼嚇錢財、該執事當將櫃內所存之欵盡數交與該三人拿走、向東方而去、事後報警、匪早即速颺矣

銅元日見跌落

本埠錢法、雜亂無章、自奉直開火、奉票低落、近因戰事結束、奉票行市提高、每角奉票能換銅元拾三枚或拾四枚云

遼陽

傳巡長之克盡厥職

遼陽南鐵門派出所巡長傳餘九充差年久、精明强幹、自任該處巡長以來、以該處與日界毘連、車站要路、實爲城內赴站之咽喉每值火車到站必親自盤詰行人、非常愼密、至晚間對於出入行人更爲留意、且每晚親自查店、各處巡邏出勤、黽勉從公毫無懈怠對待商民、又能和靄、誠爲克盡厥職者也(志)

修築堤防因雪輟工

遼陽附屬地因防水患籌款築堤本報前巳登載、玆堤自動工後、修築非常迅速、運土運磚工人車輛、來往如織距、料前天降大雪所有應築地點、被雪遮蓋、奈難工作、是以近數日間、只得停工另、爲籌劃進行方法云

鐵嶺

兩派駐所巡長對調

鐵嶺城內第二派駐所巡長何興、與北門第七派駐所巡長邵瑞棠、因所駐區域、人地不宜、關於警政設施、諸多隔閡、玆經該管巡官、將其互相對調、以便易於措施、而免警政前途之障碍云

辦學出力人員得獎

鐵嶺宋家泡村長祝奉三、辦理平民學校、頗能盡心、關於籌畫欵項、及募集學生等事宜、頗有成績、是以教育公所爲酬勞鼓勵起見、特行呈請縣長、酌予嘉獎張監督以該村長既係辦學出力人員獎予熱心教育匾額一方、聞業將匾額頒給該村長矣

撫順

奉令槍決匪犯示衆

撫順今秋■在附屬地拿獲匪徒肆鐵(三一)監押兩月、日前呈請省長槍決、頃奉批准、於月之二十七日午前九時、由監獄提出、驗明正身、綁赴官電刑場、槍決示衆云

九尾狐

第九回　老名士雅拍嫦娥曲　法學家究心洗冤錄　七十六

遂又往下寫是、郎舞舞、風中仙袂飄々舉、裙邊百蝶團作雲、袖底千花散爲雨、平生愛入梨園坐、衫扇爲煙眼中過、鶯歌燕舞一身并、獨立金台此一箇、珠喉節欠低昂、舞腰輕脆鯁挫、子弟今逢劍器娘、微之最賞琵琶曾、月中先試採花吟、醉裏凄其別鶴音、神女可憐虛楚夢、仙人孤負鵲驚衾、玉娥金兎年々供碧海青天夜々心、傳出素娥幽怨意、丹青難寫此情深、郎爲明妃貂錦桑、郎爲楊妃花枝顫陸腕九說、貴妃醉酒、是常演的戲、明妃出塞、到未曾聽過、史君俠說、我快寫完了、你再談罷遂用筆蘸了墨又寫道、幻身又入廣寒宮、絕勝七々長生殿、一人足當百美圖、瓚骨花顏未必如郎豔、今夜人佳月亦佳、月中人更美於花、是誰常得嫦娥號、今有畹芳昔麗華、史君俠騰寫已畢、酒菜已端在桌子上、三個人吃着酒、又談起梅蘭芳、近來十分走紅、聞此次月包銀爲一萬元、照此看來、以後總能發幾文財、史君俠說、梅蘭芳若果發財、也有個報施在內

本社啓事

本報各分社若以現大洋以外鈔匯欵於本社時按照左開之行市可也

▼今日之行市▲

大洋對金票	一·五一
大洋對鈔票	一·〇八五
大洋對小洋	一·二二
大洋對奉票	一·九一

十一月三十日　經理部啓

本社啓事

啓者本報金州分社長孫君鹽田經本社巳委任爲吉林省分社長遺缺即委孫君華堂接充嗣後金州如有訂閱報章或刊登廣告者希與孫君接洽可也此佈

至急招募分社啓事

本社擬在東三省都市有一萬以上人口而未設本報分社之地方添設分社希望者急速來社面議或通函商酌

分社章程函索即寄

滿洲報社經理部啓

裕 本棧開辦以來深蒙往來紳商惠顧無任感激現房屋重加修飾……行整頓男女異室招……

大連聚峡棧啓事

大連裕……啓事

大連長春棧
長春棧
接辦代理火車[illegible]客票報關完稅尤極迅速信用昭著遠近紳商倘不見信請新駕臨當知不謬
大連電話六三五二番　長春電話六九四番

本棧[illegible]力行整理男女異室招待殷勤代理火車輪船客票報關完稅尤極迅速安當信用昭著遠近紳商倘不見信請新駕臨當知不謬
大連市常陸町　本棧主人啓　電話三七三八番

本棧[illegible]頓男女異室招待殷勤并代理客票扱關完稅尤極迅速遠近商賈請駕光臨當知不謬
大連市監部通　本棧主人謹啓　電話六四七〇番

小說

偵探小說　妖幻（三八四）（蕉隱）

第廿一回　隆慶發奉親思孝　碎敵艦捨死全忠

所以特意跟來、替你拿着、馬氏聽了、分外感激、遂忙將銀子、遞給他父親拿着、自已在後面跟着、父女二人、說着閑話、一路行來、不覺已至家門、馬老兒仍將銀子遞給女兒說道、離家已近、你可自已拿回去罷、馬氏道、父親勞苦、請到我家略歇一歇、馬老兒道、為父的並不辛苦、現在尙欲到別處、借那幾十兩銀子、湊足二百之數、以便你女婿早早赴京、說罷、竟自去了、馬氏眼望着他父親去遠、方轉回身來、早見他丈夫牛鑑、站在門首眺望、一見馬氏回來、忙笑臉相迎、問道、事情如何、馬氏道、諸事俱妥、牛鑑道、適才岳父同你偕來、為何獨自去了、馬氏聞言、遂將途中情形、述說了一遍、於是夫妻二人、一面說話、一面走進屋來、馬氏忙將三錠銀子、放在炕桌上、牛鑑本係一個窮措大、於今見了這許多銀子、不禁心花怒放、於是左一個揖、右一個揖、向他妻子稱謝不置、馬氏見了、含笑說道、你這是怎麼了、莫非說你瘋了不成、牛鑑道、並非我故作此態、實在是小生功名、由於賢妻與岳父大人之所賜、此恩此德、實合我感激無地、沒齒所不敢忘、不然、小生縱然滿腹經綸、也無處發洩、仍不免餓死溝壑耳、馬氏道、你我夫婦之間、何必說這許多客氣話、但願此去功名遂意、置身青雲、俾妾得隨侍左右、與那富貴況味、到那時苦盡甜來、我父亦得略享尊榮、也就算不負我父女今日之苦心矣、牛鑑聽了、又滿口應允、誓不負心、馬氏道、路費是已經有了、知丈夫定於何日起身、牛鑑道、為求功名、刻不容緩、你可代我收拾行李、於後日即行起程、馬氏道、後日是初五、俗名忌日、丈夫此次遠行、也須揀選黃道吉日、方可起行、牛鑑道、賢妻所言、終不免婦人之見、大丈夫欲行則行、內斷於心、又何能拘執俗見、必待選擇吉日乎、馬氏聞言、笑了一笑、也就不再說了、遂忙忙替丈夫收拾破衣服、打點舊行李、忙了一日、到在次日、剛用過了早飯、早見他父親、走進門來、手中拿着個銀包、親手遞給馬氏道、這一包銀子、共是五十兩、連以前三錠、共是二百有零、除了你丈夫進京路費外、餘剩幾兩、即留作你度日之資

文苑

雪後赴校道中口占（塵隱）

字字枯腸鎖日搜、雪花飛向鬢邊留、青山學我龍鍾態、不會吟詩也白頭

案上置有迎春一盆生氣勃勃同事劉子振先生所手植也偶成一絕　塵隱

舊讀辛夷最有聲（一名辛夷）黃英六瓣放春晴、祗緣不屑騷人聘、却讓梅花獨著名（迎春較早開）

對雪偶感時事　塵隱

環顧神洲縞素加、國喪憑弔合衣麻、心傷海外瓊瑤贈（外債）眼見寰中紛飾誇（政潮）王氣已消歌玉樹（復辟黨）民情太苦望銀花（財盡民窮）衝濱吟鬢絲絲白、袖手驅寒過酒家

稻農詞兄允賜家種大芋詩以索之　塵隱

晚涸種稻賀詩農、大有倉箱歲卜豐、許我芋頭如畫餅、朝三暮四笑狙公

鐵俠以詩家雪景命題即席勉成　林化青

漫天風雪影離披、正是騷人寄興時、山館寒侵孤鶴夢（鄭昂林處士幽居詩云天寒有鶴守梅花）驪（水旁）橋冷伴一驢詩、紅爐晚約知音客、白戰爭鑣絕妙辭、遙望江邊老漁父、蓑衣篤速映漣漪

冬夜夢先嚴　張秀峯

思親夢破曉雞啼、滿屋霜華月影低、想是阿爺魂不釋、痛兒寒夜到遼西

秋夜雨後書懷　前人

月冷星稀雨乍晴、孤燈短榻夢難成、秋虫不解余心事、唧唧纖邊徹夜鳴

紅葉　古臨溟韓輯五

誰以鉛華抹萬林、夕陽亭外水之濱、風霜已飽詩中筆、天地重留畫裡春、艷色獨鍾秋日樹、游懷編暢老年人、小姑山有如妝態、樓作胭脂點綴新

紅葉和豪吾化青原韻

曉霜楓木脫凡塵、山徑衣單太古民、流水聲中新豔曲、夕陽影裡緋香巾、枝飄血淚哀鵑鳥、林潑胭脂妬洛神、笑彼季倫金寶樹、珊瑚盡負採樵人

和恂恂化青贈鼓姬馬香玉三首原韻

含羞帶媚暈香渦、擅板輕敲俤翠娥、荳蔻年華人似玉、惱儂偏唱採茶歌

鼓板敲來起笑渦、琵琶聲振妬嬋娥、玉奴不解千秋怨、愛唱明妃出塞歌

譜作良言警世鐘、可兒眉目閃英鋒、未能領畧夫妻味、唱出詞濃意也濃

諸戲

說紅色（亦狂）

中華民國、為漢滿蒙回藏五大民族所組織而成、即以紅黃藍白黑五色之國旗分配之、惟漢族居中國內地、且人數甚多、故列之於首、而紅色屬焉、蓋取炎漢尙赤之義、然漢族既屬紅色、必無處不紅、方合共制、今漸實行其主義矣、畧舉如左

（一）軍隊之砲火紅、民國好戰、每遇戰事、砲火連天、一片紅光、照徹大地、小民望之生畏、而軍閥藉以消遣、與小兒之好燃鞭爆者無異、眞奇觀哉

（二）土匪之放火紅、民國多匪、每至一處、輒放火、或聚焚城鎮、或延燒村落、火光一起、紅焰燭天、更足爲砲火助其聲威、燎原撲滅、豈易事哉

（一）民間之屋壁紅、凡砲火匪火所至之處、屋宇已爲灰燼、無論矣、惟所餘破壁矗立、均變紅色、如丹、然、曠野閑眺、亦足悅目也

（一）劉河之水紅、劉河之水、自經戰事、遂變紅色、此與酷吏決囚河水盡赤者無異、此亦漢族之點綴品也、惜水之紅者止劉河一域、未識能再擴充他處否、然亦視乎軍閥之兵威何如耳

（一）關外之雪與沙紅、關外之雪與沙、爲近日戰線所屬之地、均變作紅色點點、倘經化學家收取而化製之、未始不可作染料、亦可爲收入之一大宗也

以上數端、略就所知所見者言之、然猶未盡、俟再有調查所得、容續錄

歷史小說「五代殘唐傳」揭載預告

本欄之妖幻小說自揭載以來閱者歡迎不置現距終了之期不遠本報爲酬閱者雅意起見仍請蕉農先生撰長篇歷史小說「五代殘唐傳」一篇情節之奇更可引人入勝材料豐富尤爲美不勝收定於妖幻登畢後即行繼續揭載特此預告即希　公察

談叢

曹錕吳佩孚軼事

客有北來、談曹錕軼事、略志一二如下、客居北洋久、所言或不妄也、客曰、人第知曹錕爲賣布出身、其實曹錕並賣布之才而無之、曹家兄弟多、錕居叔、其父使錕載布一小車、沿村叫賣（北方謂之么喝）於中少博蠅頭微利而已、非錕設肆售布也、顧錕平生好色、遇婦女稍有姿首者、輒魂奪魄蕩、村姑見錕車來、爭與錕嬲、往往以賤值攫多布、錕涎其色、不忍較、未期年、錕甚折閱、乃貨車、棄所業、投軍

曹錕入軍與李純盧永祥、同隸一排、其時軍制、十人爲一排、此一排中、有一人中途死、餘九人、皆顯貴、亦一異事、惜係六人、不記矣、錕在軍、仍不改好色、偷銀到手、輒作廛頭錦、時時露窘狀、一日李純忽失一灰布長衫、遍覓不得、以軍中失物甚奇、將告長官嚴究、錕大驚、泣告純、直陳爲已所竊、付質庫、易錢買笑矣、純一笑而解、錕與純、風義始終不渝、蓋猶有「脫却布衫」之交情也

曹錕好色兼男女、都下兎風久衰息、曹錕當國後、北方美男子身價重於美婦人、六郎蓮花、獨邀顧眷、其尤著也（松鷹）

洛下、客告我、吳佩孚在洛陽、居巡閱使署、別有私邸、唯夫人居之、夫人甚幹練而屛正、吳甚憚之、恒避不見、輒以軍書旁午不暇歸私邸、對夫人初甚信、吳夫人有一妹、絕慧艷、號三小姐、吳甚注意、嘗歎曰、二喬併歸公瑾、非千古覯聞耶、參謀某、承意旨、願任疏通、方計劃間、吳夫人聞、呼參謀前、叱曰、爾輩輔帥座、不以正、日惟邪說淫詞是蠱、大丈夫取功名、固如是乎、余將白總統、取爾之頭、參謀戰栗無人色、參謀退、吳夫人乃召吳歸私邸、毋許逗遛巡署、防其妹亦愈嚴（天狼）

瀛聞

扶桑弈話（玉鯨）

日本手談場合、有專門之俱樂部、我國名手、間有蒞臨、但咸非所敵、能勝三段以上者、更不多見、若六段廣瀨氏、及九段本因坊秀哉氏、則曾至中國游歷、與各省國手及段祺瑞張澹如等對手、俱各得勝而歸、故二氏回國、大批評中國棋手、謂最佳之名手、無有過五段者、若已故肅親王、較段祺瑞遜遠勝、亦不出三段以上、段祺瑞則祇在初段之間耳、三年以前、東京到一秦天人、浦好、名巴忘、曾與五段木田次郎對手、勝三子、一時日人大爲推崇、紛紛邀請對手、後浦君以積勞致病、遂匆匆返國、至今日人猶有稱道者、謂中國棋手、能勝五段者、祇浦君一人耳、此外有一朝鮮女子、亦爲日人所欽佩、蓋該女子挾有祖遺之秘譜、每下子時、有種種方法、迫使對手上其陣勢、故結果可操必勝、惟此法不能施之於六段以上高手、因知著此譜者、亦祇六段之間、聞朝鮮昔有一國手、曰李伏初、於明治三年間、至東京、與日本名手對棋、所向無敵、時日人圍棋、猶無今日之精、但知其下子時、有不可思議之妙、卒不能設法抵禦、故衆料該女子之譜、或即李伏初所著者、則寔係秘寶也

中華婦女纏足考

（二）……（賈仲）

（D）貞節之保持　我國對於貞節觀念、從來看得很重、程子說、「餓死事小、失節事大」俗話說、「好馬不被兩鞍烈女不嫁二夫」女子纏足以後、即不便於奔馳、故纏足乃所以弭淫

（三）纏足之原始

纏足始於何時、說者各異其詞、綜究起來、約有七說

（一）始於春秋、據漢隸釋言、漢武梁祠畫老萊之母、曾子之妻、屐頭皆銳

（二）始於戰國、史記云「臨淄女子彈弦縱足」又云「揄修袖躡利屣」科屣者、以首之尖銳言之也則纏足之事、戰國已有之、趙翼餘叢考

（三）始於漢、丹鉛續錄引雜事秘辛漢保林吳句奏言、乘氏忠侯梁商女足長八寸、脛付豊妍、底平趾斂、約縑迫襪、收束微如禁中、漢書地理志趙女彈弦躧、師古注躧躧與屣同小屣之無跟者也、占（足旁）謂輕躧之也、隨園隨筆焦仲卿詩「足下攝絲履纖纖作細步」

（四）始於晉、胡震亨音癸籤、云「從來婦人弓履之制、惟晉書五行志見兩言云、男子履方頭女、子履圓、而唐車服志爲最詳、其言云、后妃大禮著寫、燕見用履、命婦亦同、而民俗不盡遵用、武德初婦人曳線鞋、開元中用線鞋、夫鞋轉同錢頭之式、適於足小之用…詳釋時風、纏足自寓、亦何必明白言之、始謂史書有載哉」翟灝通俗篇

（五）始於六朝、南史齊東昏侯潘貴妃、鑿金爲蓮花、以貼地令妃行其上、曰此步步生蓮花、說者謂此乃纏足之始、又六朝樂府雙行纏云「新羅繡行纏足趺如春妍他人不言好、獨我知可憐」韓偓屐子「六寸膚圓光緻、白羅繡屧紅托裏、南朝天子欠風流、却重金蓮輕綠齒」

（六）始如唐、伊世珍瑯環記、謂「鬼老嫗、拾得太眞襪以致富、其父名玉飛、得雀頭履一雙、且珠飾口、以薄檀爲苴、長僅三寸玉飛奉爲異寶、不輕示人、則裏足必在貴妃之先

詩話總龜載明皇自蜀歸、作楊妃所遺羅襪銘云「羅襪羅襪、香塵生不絕、細細圓圓地下得瓊鈎、窄窄弓弓、手中弄初月」

摹該採餘有楊妃羅襪詩「仙子凌波去不還、獨留塵襪馬嵬山、可憐一掬無三寸、踏盡中原萬里翻」

杜牧詩「鈿尺裁量減四分、纖纖玉笋裹輕雲」

白居易詩「小頭鞋履窄衣裳、天寶末年時世粧」

孫惟信詩「重調螺黛爲眉淺、再試弓鞋巧步遲」（送女冠還俗）

明徐用理（庸）詩「曲按霓裳舞翠盤、滿身香汗怯衣單、凌波步小月三寸、傾國貌嬌花一團」

（七）始於五代、張邦基墨莊漫錄云、婦人裹足起於近世、前世書傳皆無所自、惟道山新聞李後主宮嬪窅娘、纖薺舞細、後主作金蓮高六尺、飾以寶物細帶、纓絡蓮中、作多色瑞蓮以帛繞腳、令纖小屈上作新月狀、素襪舞雲中回旋有凌雲之態、唐鎬詩云「蓮中花更好、雲裡月長新」因窅娘作也、由是人皆效之、以纖弓爲妙、以此知札脚自五代以來方爲之、輟耕錄（未完）

花國獵艷記（愚公）

幾年來、投足商場、依人作嫁、俯仰身世、感慨彌增、況近來國事蜩螗、百業凋謝、金融緊迫、生活日高、更具何心、爲花國之浪遊、作北里之徵逐也、然當星期暇日、酒餘茶後、斗室悶坐、愁緒紛湧、至百無聊賴時、不得不偕契友二三、花間買笑、其事雖非我人之本色、亦破愁城之一策耳、昨值星期、有友人煙客君來寓、邀往北里尋芳、當欣然允諾、併邀同寓俠君、買車西上、寒鞭得々、凍蹄拍々、待嚮終音歇、已達第八洞天矣、烏奴歡躍、肅余等於客室、悉余等未有熟人、遂高喊一聲、齊來見客、俄頃紛白黛綠、排列一室、環肥燕瘦、各盡其艷、余素持鎮靜主義、至此亦心旌動搖、眼花撩亂、不復知置身何所矣、煙客當選一妓、曰金紅、鴛產也、鉛華不施、風韻天然、英爽之氣、溢於眉目、其天眞爛熳之態度、宛轉活潑之應酬、使人對之、直可忘飢忘憂、無怪煙君一見之下、即爲顛倒、兩情融洽、如魚得水、殆所謂五百年前風流孽債歟、同室蓮英、嬌小玲瓏、花開自由、遞姻送荼、頗加青眼、他日假暇、容往訪之、余等留連兩小時、始與辭出、復至第六洞天、俠君之膩友翠鳳姑娘、姑娘南人與君、交頗久、噓寒問暖、情意纏綿、舉止動作、無青樓習氣、嘗蒙餉以長壽膏、佐以鮮水菓、吸足食罷、牌健筋舒、偎儂縱談、不可一世、恨無情之壁鐘、旋報十二時矣、起視冰華滿地、冷月在天、割愛出門、衝寒返寓、回思此夜之遊、異常圓滿、孤寢無寐、呵筆爲之記焉

瑣聞

△澡塘附設客棧▽

（鞍山）本埠八卦溝連合澡塘代理客棧、執事張君、精明練達、經營有方、而號中夥友三十餘人、亦均秉賦和平、待人周到、對於住客棧之客人而洗澡者、又不收費、故各界旅客皆爭投其客棧營業非常發達云

△戲止開演洛子▽

（鞍山）本埠鐵道西今夏有野臺大戲、於九月忽然停止、今又開演洛子、頗受一般人歡迎、營業甚好云

△新用更夫防賊▽

（鞍山）本埠八卦溝村長高世輔對於公益、熱心維持、近因梟賊遍生、不得不籌預防之策、於上月公議用更夫十八名、每夜分組敲梆巡邏、每組二人、鼠竊聞風遁跡、地面安堵如常、其費用由住戶徵收、每戶二角或一角不等、而人々皆踴躍輸將云

△巡捕長之盡職▽

（鞍山）警務署巡捕長李福臣、自接任以來、與商民感情頗洽、且不避艱險不畏強禦、故人皆稱之

△警所添置煤爐▽

（鐵嶺）本邑城廂警察派駐所共十處計有巡長巡邏及守堂警士等、分擔勤務、往歲冬際派駐所向無禦寒之具、以致辦公時、深感凍冷之苦、茲經蘇所長、呈請縣署酌撥款項、以作安置火爐之需、而免辦公時之種種不便、業蒙旌准、是以各派駐所均添置煤爐云

△夫妻反目奈何▽

（沙河口）營城子會甸牧城驛派出所管內東南山屯有韓樹振者、年二十八歲、妻于氏二十四歲、自過門後、嫌夫貌醜、時常反目、喧嚷之聲、達於戶外、又以其夫愚弱、日與爲難、久思離異、倘未達到目的、致韓某之父母睹其受妻之欺壓、亦束手無策、姑誌之以觀厥後

△略誘婦女被獲▽

（洮南）有農民萬恩起者、由遼陽攜帶其妻及女（十三四歲）來洮、擬轉去突泉縣投親、於本月二十二日到洮、下宿信義棧、該萬某赴街雇車、同店見其妻女、已杳無蹤影、當時到警所報告、經警所將該店執事拘所偵訊、始供出被其櫃夥李某（名未詳）略誘、給買車票到遼源等候、俟李某到時、同往鄭城謀營妓業、由警所電知遼源警所、就便扣留、一面將李押、於二十四日接遼源警所覆電、業將該婦女等扣住、請派員往提、江所長即派偵探趙仙舫君帶領原告萬恩起、於二十六日早乘四洮列車往遼提取、俟由遼將其母女提回、再送廳懲辦云

△賤商錢自何來▽

（安東）前報載聚發永櫃伙楊某、在黃姓家報效等情、現黃姓業遷居七道溝裡、楊某仍尾其後、日擲金如土、聞其薪水一年不過百元上下、而今竟如是浪費、不知其由何得來、豈辦理繭棧櫃事、有影射挪移之弊耶、楊某不但在黃姓家一處、如鴨江牧場西隣李秦氏家進貢亦爲不少云

△日署嚴禁烟賭▽

（安東）租界地之煙賭、雖經官廳懸爲查禁、而一般煙販賭徒、仍肆無忌憚、近南亭警務署長以地方迭出盜案細查均出煙賭之徒所爲、故特令各分署所警官、嚴行擒獲云

△車上慣竊落網▽

（長春）南滿鐵道孟家屯大屯范家屯等站、時長發生遺失客貨行李等事、究其原委、皆因列車開至以上各站、速力縮減、行動稍慢、一般慣竊、乘機上車竊其中以偷大豆子蘇包爲最多、路局對此、防不勝防、曾加注意奈匪徒衆多、防不勝防、日前經范家屯驛警官派出所查悉、立即電請長春警務當局、派遣日刑事去范屯驛協力捉賊、茲聞長春日警署、當日派出中日刑事十二員、爲張廣忠關明經岳寶卿宮書田孫正宗張朝佐等抵范後、立即當場拿獲著名慣竊貨車之匪犯現已解赴長春警務署訊辦究

△書女有離吉說▽

（長春）昨往省垣水門洞外賞月軒聽大鼓、就中以書女王桂影之全德報一段、演唱之際、每感淒楚、幾至聲淚俱下、尤爲動人、座中某君因談及報章前登桂影劣跡數則、以爲美中不足、雖云事出有因、但實際調查、亦多傳聞之誤、照報界本有聞必錄之旨、以別善惡、而寓褒貶、又何嘗置意於其間、此等消息之傳來、想係奢望不遂之顧客、亦或敵對的同業者之某姬有意爲之造作空氣耳、所論不爲無見、故特表而出之、以示更正之意、並聞桂影以時局影響、營業蕭條、有不日去吉之說云

△集賓邀伶演劇▽

（營口）本埠永世街前有任德發等赴連邀請名伶貴俊卿及坤伶鮮牡丹等來營奏技等情、已誌本報、玆聞該任某去連多日、尙未返營、故又有欒某多人集資租妥該園、幷派人赴外埠邀來坤伶郭小樓郭小芬郭小霞及名伶蔣春山等、約須於舊歷十一月初十前後、即正式開鑼云

△美綸生意眞好▽

（遼陽）城內大什字街北街新開綵房美綸靴門而濶綽、貨眞價實、屢經各報登載、近日四鄉農民進城辦事購貨者、日漸增多、而該號之門前、亦見擁擠、人山人海、一般農民到該號買貨者、爭先恐後、聞一日現賣奉洋至六七千元、非貨好價廉、何能如此興盛云

△星火幸未燎原▽

（撫順）時際冬令、各家均設有煤爐、偶一不愼、即發生意外、厚生儲蓄會、於月之二十六日晚九時許、由煤爐煙筒、噴出火星、燃及天棚、煙充滿屋、勢甚危險、幸經發覺、極力撲救、一方電報消防隊、及趕至火已息滅、未致燎原、亦云幸矣

大連汽船定期行輪 代表電話四一八五 船房電話七二七五

●開往青島 上海
◎西京丸 十一月二十二日正午
◎榊丸
●開往天津
◎天潮丸 十一月廿三日正午
●開往安東
◎長平丸 十一月廿日午前後四時
●龍口行
◎龍平丸 十一月十五日午後六時
●阪神行（往復寄港旅順 不寄港）
◎長順丸 十一月二十一日
●營口行
◎龍平丸 十一月十九日午後六時
上連山灣道
大連汽船株式會社

大阪商船定期行輪 電話六一一三番 電話六一一一番

●門司 神戶 大阪行（每日午前十時）出帆
◎貝加爾丸 十一月廿九日
◎香港丸 十一月二十五日
◎亞米利加丸 十一月十八日
◎哈爾濱丸 十一月廿二日
●經由神戶沙市仙哥瑪行
●蘇士經山歐洲行
上海福州台灣行
◎湖北丸 十一月廿七日
◎盛京丸 十一月廿五日基隆直航
◎福建丸 十一月十九日

日本郵船定期行輪 電話 三七三九 七八四六番

●長崎神戶大阪行
●神戶橫濱直行
◎淡路丸 十一月卅日
◎宮浦丸 十一月二十二日
◎高砂丸 十二月六日
●牛莊行
◎竹島丸 十一月
●天津牛莊行
◎淡路丸 十一月二十五日
◎高砂丸 十二月三十一日
●開往歐洲線
◎松本丸 十一月廿五日漢堡行
●美國行
◎富士丸 十二月廿五日沙得爾
行以上各船因天候及其他事宜
時行改期

三井洋行定期行輪 代表電話七一〇一番 各處

●開往北美新金山及沙市（經過神戶橫濱等埠）
◎金剛山丸
◎寶永山丸 十二月十五日出帆
◎伊吹山丸 十一月廿九日出帆
所有水脚等項新照會敝處帳房可也
大連山縣通 三井物產會社 船舶部出張員
荷物取扱店 接大山縣通 宮崎商會 代表電話七一〇一 電話五二一五・五九二五

政記公司定期行輪 代表電話四一四一番

◎得利號 十一月十八日安東行
◎廣利號
◎摩耶山丸
◎能利號
◎英利號 十一月廿日漢口行
政記輪船股份有限公司 電話四一四一

阿波共同定期行輪 電話 五〇〇一番 六八〇九一

◎芝罘青島行
第十六共同丸 十一月十八日後七時
◎芝罘威海衛仁川行
◎第廿一共同丸 十一月十七日午後七時
本埠與山東鐵道及朝鮮鐵道之間承辦聯絡運輸貨物
大連市山縣通七四四七一號
阿波共同汽船會社 電話六八七四番

田中脹房定期行輪 電話六一一七番

◎利通號 芝罘威海衛仁川行
◎北海號 芝罘行
◎海壽號
大連市加賀町一八
田中商事株式會社 大連支店 電話長六一一七番

洋燭 肥皂

大連大龍街九十三番地 製造發行 連興成 電話三五八六番

拜啓者敝組向以機械及附屬品五金油漆爲營業荷蒙各界諸君信任已久矣不勝感激之至竊思凡百工師夫欲善其事者必先利其器利器之品舍精剛而無他求如斯敝組專赴英德兩國名廠選辦精煉鋒鋼近已運來連在庫以供諸君之用請購而試之如蒙惠顧不拘多少無不竭誠歡迎

大連市山縣通十九號地 合名會社原田組 電話八二一番

滿洲銀行

株式會社 資本金二千萬圓

辦理一般銀行業務及大連市金庫事務

大連市伊勢町二十一番地 電話四一二一番 振替貯金大連三三〇番

各支店

大連 大連 金州 普蘭店 皮子窩 瓦房店 鞍山 奉天 小西關 同支店

山縣通 小崗子 沙河口 金州 普蘭店 皮子窩 瓦房店 鞍山 奉天 小西關 支店

撫順 本溪湖 安東 新義州 東興隆街 鐵嶺 公主嶺 長春 吉林 支店

除以上所列外日本朝鮮滿洲各樞要地均有通匯處

新到來之絕對不用改字加字之斜子打字器

爲正金銀行之推選品

現時證券表面之金額及其他重要文字時常發生改字除字等不正之事件然而如用本器時絕對無有不正事件之發生持有大之安全可妨未來之損害

德國製之優美貼糊玻璃化粧紙品隨優美絕非如他製品之粗陋且玻瓶藉獲益堅決無脫落之患無論書室事務所室均須必行使用之者也樣式甚多不及備述

大連市浪速町大山通角 天野滿書堂文具部 電話四九九四番 四三〇六番 振替大連六一三番

三井 火災 海上 運送 保險

明治火災 千代田火災 東京火災 東京海上
日本火災 神戶海上運送火災 共同火災
大阪海上火災 橫濱火災海上
大正海上火災

各保險株式會社代理店
三井物產株式會社 大連支店
大連市山縣通一二六號地 電話代表番號七一〇一番

收買 髮網

輸出入業
大連南山若狹町郵便局北邊路西
日商 泰昌洋行

元生祥紬緞雜貨莊減價後大廉價附贈品廣告

敬啓者本號前當減價期間蒙各界踴躍惠顧無任感激今爲報酬顧主起見特備贈品券一千張凡購貨在五元以上者有贈品券一張當時按等付贈物品以博顧客之歡心此贈品券自一等至八等並無空券既買廉價之貨物又可得贈品實爲購置物品之好機會也恐未週知特此佈告

本號新到皮貨

大連浪速町 本號主人啓 長電話六四八六番

天成號紬緞京蘇雜貨莊

時值煖風搖曳化日長廠號素抱酬答主顧藉廣招徠之計特向浙杭姑蘇帶定織花素時式鐵機庫緞以及湖縐綠春春紗等色色光潔無待自謝並由外洋運到各色嗶嘰毛呢新出俄國毯子凡旅行當需之品應俱全批發零售價格分外公道務望各界紳商淑女駕臨惠顧無任歡迎之至恐未週知別此佈告

大連市浪速町二丁目二十七番地 天成號主人謹啓 電話六七五六番

支店 小崗子平和街二十六番地 電話六〇五八番

東三省官銀號廣告

啓者本號發行之大洋匯兌券准在奉天省城吉林長春哈爾濱北京天津六處按照本號規定數目逐日懸牌市價作匯上海規銀並准免費匯兌凡有持本匯兌券到後列通匯地點本總分各號按票匯辦法匯兌本券者無論欵數鉅細一概不取匯費惟畫匯手續不同須隨時酌再公濟平市錢號發行銅圓票亦准照上項規定免費匯兌一百貳拾枚之銅圓合本匯兌券一圓恐未週知特此廣告

計開通匯地點

▲奉天省 省城 安東 鳳城 莊河 撫順 本溪 寬甸 興京 西豐 東豐 海龍 山城鎮 通化 桓仁 臨江
輝南 柳河 新民 新立屯 彰武 法庫 黑山 盤山 錦縣 錦西 北鎮 興城 綏中 義縣 康平 台安 海城 蓋平
遼陽 營口 岫巖 復縣 遼中 鐵嶺 開原 公主嶺 四平街 昌圖 八面城 通遼鎮 洮南 遼源
長春 哈爾濱 雙城 ▲黑龍江省 省城 巴彥 綏化 ▲直隸省 山海關 留守營 昌黎 ▲山東省 龍口 黃縣 ▲吉林省 省城

▲北京 天津 上海（以上三處通匯銀兩現洋不匯奉票）

本號附設倉庫營業廣告

本號爲便利商業工業通融資金起見兼辦貨物抵押放款利息格外公道並於大西關建築倉庫收存貨品一切規則不及備載如承惠顧請臨本號面洽可也

本號營業股（中國電話中三三〇八六番） 倉庫（中國電話一二七八號）

德泰號紬緞莊啓事

本號專爲擴張門市學行暮秋減價荷蒙各界踴躍惠顧敝號紉感之飭自當照常分外克已現值孟冬轉來重新運到各色花素駝絨毛呢嗶嘰直貢呢呢華呢並由外洋定做時式大氅男坤最新國花毯美式鐵床旅行用品化粧香品一應俱備又由浙杭姑蘇一帶揀選上等名機採到各種流雨衣俄行庫經艷新閃緞莫不色色鮮潔無待自謝批發零售價極一律從廣並有經理英商綿華洋行老鎮練印雜色綠車包銷南滿各埠以及代理法商百代公司新式唱機唱片家庭玲巧電影機器凡蒙賜顧無任歡迎恐未週知特此謹佈

大連奧町五十五番 本號主人敬白 前櫃電話長五二八二 後櫃電話七四四五番

感謝良醫

博愛醫院起死回生

啓者鄙子王鈺昌於客秋患染略血病屢經中外醫士調治毫無功效及今年四月初病益加劇嘔血不止藥石不進形容枯槁奄奄待斃幸經博愛醫院孟天成先生郭先生陳先生徐先生等用針法施治晝夜扶持每日施打數百針漸致甦生針治三越月有餘病勢見愈惟元氣尚未恢復仍經諸位先生調治二越月有餘病已全愈似此恩同再造銘感奚如謹登報端聊以表謝忱爾

大連忠盛和油房 王仁廷謹啓

永興鐵工所謹啓

啓者本號開設以來貨精價廉屢蒙各界惠顧不勝感激茲爲發達營業起見特請技師專門製造各式剪髮椅子各樣不一精功異常堅固無此價碼低廉以達需中之雅意特此登報聲明以便招徠如蒙惠顧無任歡迎

大連西崗街一百八十五番

辯護士從五位湯淺唯二

元關東廳法院判官大連法院長

大連南山麓順厚南拐西路南（電話三五一二番）

專辯民刑事訴訟並商業賬目借貸及鄉屯土地不明等事一切糾葛承辯決期迅速

雙妹老牌優美化粧品

大連市監部通 廣生行有限公司啓

線本線 車發着（改正五月一日）（北行）
（南行）

大連新聞

工大校友及大連有志
反對廢校演說會
會場情形悲壯同聲主張續辦

日本政府此回爲整理行政之結果、實行廢止旅順工大、一經發表、在滿中日人士均行否認其事、故該校在職教員學生、及該校之卒業生、以及旅大兩地市民、各處之中日士商對於該校之存留、連日以來、各有最急猛烈之運動、特於二十八日、假市內露島町大連業學校講堂、於午後六時開工大校友及在校生並大連有志之反對廢校大演說會、工並工大教職員學生、爲訴其眞正情由於大連市民有志計、一行三百餘名、於該日午後二時四十分車到連、即行前赴演說會場、一般市民臨席聽講者、亦極衆多、當其開會之先工大學生及教職員等、均各愁容滿面、場面異呈冷淡、所經演講反對各辭、句々關切重要、極盡悲哀之情、而各辯士等、亦均異口同音、大叫反對廢校、又更具有深遠之理想、蓋工大之使命於滿蒙文化的經濟之發展。至有重大之意義、今日主張廢止、實爲一根本之謬解、吾等惟有始終一致極力運動復活已耳、至午后十一時方始散會云

大連市會代表
已謁兒玉長官

大連市會議長立川雲平氏、並以外市議員代表四名、關於工大問題、於二十八日午前十時赴旅到兒玉長官官邸、訪問工大之存續事件、各自有委婉之陳情、懇長官努力、於十一時方始辭去、於立川等辭去之後、工大學生三百餘名、又復會同該委員等一同訪問長官、作再度之懇請援救云

中等學校校長
亦請續辦工大

滿鐵中等學校校長於會議當時、對於工大廢校問題、亦曾加以審議、認爲教育上之重大問題、即與關東廳方面中學校長協商一致打電與總理各大臣、及山縣樞府顧問官、其電文如左

旅順工科大學之廢止、於國際之關係、及在滿日人子弟之教育上、至爲重大問題、爲國家千年之根本計、希望閣下賢察援助是禱

全滿中等學校長一同

內有一校長談云、本年志望入工大求學者計有四十名、今既有此等之惡影響、各生徒前途、亦均有異常之障碍、日本當地之中等學生均可入國內高等學府求學今滿洲地面既已有七處中等學校最高學府亦應有二三處亦不爲多云

一中亦將廢止

廢止旅順工科大學、而對於第二中學之修築、亦將爲停止、於此則第二中學亦自然立於廢止之地步、雖有此項風說、但未見有如何之動靜、仍均穩靜教授中云

青島實業家
來連經營油房

青島洪泰膠洲火柴洋燭製造所總理李涵淸、於本月上旬、由同地某銀行支配人之介紹來連、視察大連各方面之商況、於前二十六日出帆之榊返青島、李氏係青島之著名實業家、其來連之目的、以自青島歸還中國以來、加之近年來年景不振、以是同地之商工業頓行衰頽、更加受奉直戰爭之影響、而商業愈行頽靡不振、李氏爲尋開發之地、故爾來連、視察當地之狀況如何、氏以大連之油房業將來大有發展之望調査之結果、市內寶町振成油房等之四家油房、以近來財界不振、事業陷於困窘李氏對於該油房等之收買、上之磋商、已似有成、故氏急遽返回青島、還定適當之經營者再渡來連訂立契約、即當着手開業之留、於斯大連之實業界可以又添之一家矣

土公高等科
設立當在後年
湯本同堂長談

大連土佐町公學堂於明年有設置高等科、以收容一般程度稍高學童之說、據同校長湯本政吉氏之談話本學堂自去年設立以來所收容之學童、第三四學年之學生、均係原來寺兒溝書院在學中、收爲本堂之同等學年、第一第二學年者乃爲新收容者

至於設置高等科說、本堂之設備雖充足、但高等科之設立、必有相當之學童、本堂之學生初等科不卒業時設立高等科、勢必收容他處之學童、以收他處之學童而特設高等科者、實無其必要、必其昇入高等科、一面有不足時、或由收容他處之學童、如斯於後年或有設置之可能性、外於他公學堂收容不能之時、本堂受他學堂之要求、再當局之許可、則可有早日設置之望也

大內氏對於大連
市長最爲有希望
初任市長以資望最高者爲適當
參事議員龐睦堂氏談

大連市長選舉問題、實成爲大連市會現在最高之問題。據近來市會議員中之推選狀況觀測之、多半數有推薦前大連民政署長大內丑之助氏、其推薦大內氏者、以氏對於大連一般中日之風俗人情諸般事業、均甚熟悉、且對於一般之中日商民、大有一視同仁之概、故對於大內氏候補之推薦、甚爲有力、其次之呼聲稍高者、即爲現在之大連民政署長田中喜介氏、然氏現爲民政署長或無市長之慾望、其他如現遞信局長杉野耕三郎辯護士之値賀連、等氏均爲有望。奈呼聲之高者以大內丑之助氏爲最、今後之運動、形勢始終不變之際。則大內氏當有大連市長之望也

對於市長人選之現市會參事議員龐睦堂氏謂

此次大連市長之選任。乃爲大連新市制施行第一任市長、必選其人望資格最相當者、方適第一任市長之選、余對於是市長人選問題、並無何等之成見、不過應市民之心理、以有相當資格、且必有中日商民相當人望之人物者、當選爲此第一任之市長是、不獨爲大連市會前途之榮幸、亦我大連市中日商民之福利也、如目下呼聲最高之前大連民政署長大內丑之助氏、當任民政署長時、對於大連市民並無中日國民之分別而更對於華人方面、有特別待遇之地、氏善於理解華人風俗人情以及言語上不同之關係非特華人方面、有好意即日人方面亦可云口碑載道。故於此市長逐鹿之際、市議員以及市民、多贊同大內氏者、非無因也、此外之諸候補者各人有各人之人望、至於將來市長一席終何人當選尙爲難測云

土城子學堂
新校長之整頓

據旅順來人談云、三澗堡管、土城子普通學堂。自從張有陞接任堂長後對於學堂事務、甚爲盡心辦理、教授學生、亦甚異常熱心惟是土城普通學堂、當劉灼三王殿拱劉逢候三氏任堂長時、學堂狀況、均極良好周士淸之堂長好壞、社會人亦當自有定評、不致妄加贊美、然而學堂之成績、似乎不及往昔、校風亦頗不如從前張堂長就任數月。聞欲大整頽風對於男女教員之上課下課時刻、亦均欲照時間辦理、如此則學校前途、庶爲可賀、學生等之求學亦必自有進步矣。然曾憶三澗堡有公學堂時曾在學堂門外、及宿舍門外掛有木牌上書「學堂重地閑人免進」等語、今普通學堂、亦學堂也、亦須實行、閑人免進一事、無論何人任意出入、於教師作長時間之談話、請問於教授上、有無防礙、於校風上有無關係也、然學堂係教育機關、不可禁人到校然惟有正當事情方可更有要者、教員與友談話交接。亦須自爲擇人如何、如交如昔日之李某某々等、校風將必益壞、願張堂長努力等語云云

上海有鼠疫發生
大連港急宜注意豫防
矢野檢疫課長之談話

滿洲一帶、近患腸窒扶斯病者、大有蔓延之勢、頃接上海來電、上海共同租界、最近覺有鼠疫病之發生、於此則大連港灣尤益宜之豫防、據大連海務局矢野檢疫課長談云

上海如甚發生鼠疫病時、與大連港灣實有直接之關係、從來由上海裝積來連之貨物、當其裝積之時、固已爲之消毒、然於船內仍然不時有病毒之傳播、結果、仍行必須捕鼠、不足以助止鼠疫病之發生、今該地既又有鼠疫病之發生、對於出口之貨物、自必爲之異加一番消毒、於航海中之船內、亦必須爲之力行捕鼠、此回所發生之鼠疫狀況、察觀其導線並非自鼠而發生之者、實由人與人而相傳染之者、於此、則對於船客尤非實行檢疫不可也、但於裝卸貨物之時、及以夜間船員上下之船梯板等、均足以誘導鼠之登船、對於此等事件亦須爲之注意云

許可潛水漁業
大連管內共七名

大連管內之以潛水器而撈魚者、向當局提出請願、請求許可、現經許可者、柳樹屯二名、小平島二名、海貓屯一名、嶺前屯一名老虎灘一名、計共七名、內有日本人一名。許可期限二年、以大連沿岸爲漁場、採取鮑海鼠等云

民女被搶詐訊

惡棍張曉山强奪市內萬歲街百四十號安俊庚之養女玉香、逕往煙台爲中國官憲所捕等情已誌前報、據安俊庚由煙台返連後、以其養女玉香在拘留之中、甚爲可憐、故急至劉家屯派出所以及沙河口警務支署請求給與照會狀、赴煙台領其養女返連安度、目下正向沙河口警務支署請願之中、將來之能否將其養女領回尙難豫定云

大平副社長
定期來任

大平滿鐵副社長、與東京員社支一名同伴、於十二月四日乘由門司出帆之香港丸赴任、已將此旨通告於滿鐵本社、定於六日到連就任之後、暫滯於滿洲館內云

× ×

今日舉行之
放足運動
大講演與大游行

中華青年會與滿蒙文化協會合名發起之放足運動、在明日午前十點鐘舉行、計分兩部份

一、放足講演大會、在市內保善茶園舉行、講演人士、業誌昨報、皆係中日知名之士、屆時必有高明警激之言論、貢獻於聽者也

一、放足游行、自伏見台中華青年會館出發、向各熱鬧街市游行、搖旗列隊、軍樂洋々、最能惹人注意、並散放一種最明顯最易懂之放足運動傳單如下

人身本屬天生、不庸矯揉造作
五官四肢百骸、件々都能用著
雙足賴以行路、尤其不可斷削
可恨陳朝後主、居心何其輕薄
女子視同玩物、緩步金蓮取樂
後世相習成風、婦女家々裹脚
不惜殘害肢體、幼時强以束縛
可憐號泣時聞、此刑嚴同炮烙
長大即成廢人、行動難以踴躍
外人譏我野蠻、種族因而微弱
第一人道攸關、第二觀瞻醜惡
第三妨害作工、經濟漸漸衰落
奉勸女界同胞、決心進行勿却
已纏趕緊解放、未可效尤切莫
大脚既好做事、精神又常活潑
個人身體强健、子孫必定不錯
家庭男女分勞、國命有所寄託
放足放足放足、一紙當作木鐸

沙河口工場長
後任者武村氏

滿鐵沙河口工場長橫井實郎氏提出辭表、已誌昨報、蓋氏以已至定年之期、於本月三十日決定依願免職、後任者已決定現在留洋中之審查役武村淸氏同氏於明年三月歸任、此間當由審査役小倉亭氏代辦一切事務云

介紹欄

覺民學校二十次講壇　大連中華覺民學校、本月三十號(即星期日)第二十次通俗講壇、特請中華青年會副會長閻紉韶氏主講講題「冒險性」査該氏係新遊學日本回國之英俊、不惜學問深博、經驗宏富、並且關於青年應有冒險之精神具有特見、素爲本埠人人所共仰、屆期講演必有一番高論望我各界同胞、踴躍往聽講云

一、講師閻紉韶氏中華青年會副會長
一、講題冒險性
一、時間本星期日下午七時
一、地址本校樓上

青年會星期講壇　中華基督教青年會、每星期之講壇成績良好、最近聽講人數、極爲擁擠、本星期特請日本基督教會牧師磯布技師主講「青年之現代」一題、又煩商業學校教員侯樹棠先生翻譯、夫磯布氏回國方歸、見聞既廣、且品學兼優、久爲中日所欽仰、屆時定有一番新穎偉論拱献往聽諸君且侯氏精通日語、又能通譯盡意此誠不可多獲之良機矣

時間　本星期日(卅日)晚七時
會場　東卿町該會所歡迎來賓

廢止貨物火災保險計畫
埠頭事務所現正在研究之中
如果實現又省出十七萬巨欵

滿鐵大連埠頭事務所構內、對於保管之貨物、自明治四十四年以來、附加以保險金額、然該保險料、年至少在十七萬圓至多在二十四萬圓、開始以來至大正十二年度、所交附之保險總額、已達四十四萬圓、混合保管與一般倉庫曾未失火、向來失火者、只係於倉庫以外之所堆積者、損失亦較輕微、然而滿鐵對於此項奉公於保險會社者、每年亦不下數萬至十數萬圓故滿鐵對此火災保險一事、屢次力爲研究辦法、結果對於失火最易之野積大豆、傾注其全力、爲之防火於未然、及至最近、失火因亦大爲絕跡、然而交付此項莫大之保險料、爲豫算削減之故、覺行減輕其家族之津貼、誠爲無意味之舉動、一部社員、曾有主張自家保險爲有力、或者將此火災保險自明年度內廢止、亦未可知、於此則滿鐵從來之保險料、定必須豫算內、添加與此同等之金額、如有損害之時即以此爲之賠償云

◇ ◇

經濟欄

大連特產中之有力華商
將赴哈向東鐵交涉運賃

北滿特產物、及其他貨物之東行至海參威之數量、漸次增加、因此而南下之貨物、自行漸爲減少此等原因、蓋爲中東鐵道運賃減輕及其他等關係之所致、一面欲圖恢復東路以前之運輸狀態曾擬以種種方法、吸收貨物之東行、就中惟以運貨之關係居多也特產物之南下漸減、其於滿鐵、運輸收入上影響至大、勿論大連之特產方面、亦深與有至大之關係、關於此項、滿鐵會社、亦正在實地研究之中、然而大連特產商之福順義福順厚、安惠棧、天興福、各主人關於東鐵減輕運賃之事欲將向該鐵道交涉近日之內將行出發前赴哈爾濱交涉、成否實爲一般人深爲注目之事云云

錢糧商情

特產市場之不振、日來又日甚一日、蓋爲東洋期米穩堅、在三十八元五六十圓之數而特產中之大豆、豆餅、豆油、高糧等項、依仍不見活況云

▲特產又爲星期之關係、場面又爲閑散已極、所到之特產、亦極減少、大豆到百五十二車、豆餅到三十車高糧只到三車、情形既已如此、特產前途、又呈鈍勢云

▲特產市場、既已如此閑散、而錢鈔市場、亦爲與唱同調、仍舊閑散如也、倫敦大條、三十三片十六分九、而上海之標金二百四十八兩、金票行情、遂則稍爲下落云

十二月限	五三七〇	五三九〇	五三七〇	五三九〇
一月限	五三八〇	五四〇〇	五三七〇	五四〇〇
二月限	五四一〇	五四三〇	五三一〇	五四二〇
三月限	五四八〇	五五〇〇	五四八〇	五五〇〇
所成數	八十七車			
▲豆餅				
十二月限	一六四五	一六四五	一六四五	一六四五
十二月末	一六五五	一六五五	一六五五	一六五五
一月末	一六八〇	一六八〇	一六八〇	一六八〇
三月限	一七〇〇	一七一〇	一七〇〇	一七一〇
所成數	四萬九千片			
▲豆油				
十二月限	一七三〇	一七三〇	一七三〇	一七三〇
十二月末	一七三〇	一七三〇	一七三〇	一七三〇
一月限	一七三〇	一七三五	一七三〇	一七三五
所成數	六千五百箱			
▲高粱				
一月限	三〇〇	三〇〇	三〇七	三四七
二月末	三二〇	三二〇	三二七	三二七
所成數	十四車			

錢鈔行市

十三限	開行 一三九六五	最高 一三九六五	最低 一三八七五	散行 一三八九〇
所成數	五十八萬圓			
銀換金	百三十九圓			
銀換小洋	百十二圓六十錢			
金換小洋	八十圓七十五錢			
先物(晚市)				
十三限	開行 一三八六五	最高 一三八九五	最低 一三八六五	散行 一三八九〇
所成數	四十五萬圓			
銀換金	百三十八圓七十錢			
銀換小洋	百十二圓二十錢			
金換小洋	八十圓八十錢			

綿絲行市

限月	前場引	前場寄
十二月	三八一、九	三八〇、九
一月	三七四、〇	三七五、九
二月	三六五、三	三六三、〇
三月	三五六、九	三五三、二
四月	―	三四一、六
五月	―	三四〇、〇

商情 (二十九日)

銀建 (早市)

▲大豆				
十二月限	五三六〇	五三九〇	五三六〇	五三八〇
一月限	五三六〇	五三九〇	五三七〇	五三七〇
二月限	五四三〇	五四三〇	五四一〇	五四一〇
所成數	百十一車			
▲豆餅				
十二月限	一六四〇	一六四〇	一六四〇	一六四〇
十二月末	一六五〇	一六五五	一六五〇	一六五五
一月限	一六六五	一六七〇	一六六五	一六七〇
一月末	一六八〇	一六八〇	一六八〇	一六八〇
三月限	一七一〇	一七一〇	一七一〇	一七二〇
所成數	十萬片			
▲豆油				
十二月限	一七三五	一七三五	一七三五	一七三五
十二月末	一七三〇	一七三〇	一七三〇	一七三〇
一月限	一七三五	一七三五	一七三四	一七三五
二月限	一七二〇	一七一〇	一七一〇	一七一〇
所成數	四千箱			
▲高粱				
一月末	三三〇〇	三三〇〇	三二九〇	三二九〇
二月末	三三九〇	三三九〇	三三九〇	三三八〇
所成數	二十二車			

銀建 (晚市)

▲大豆

油房業者宜注意

本社新由香港運到大宗美豊印油草品質最佳長三十六英寸欲買油草者祈即惠顧爲盼

大連市山縣通一四二
滿洲報社貿易部

介紹良醫

西崗協和醫院院長劉喻忱先生

原籍奉天錦縣人卒業於奉天南滿醫科大學向充各醫院醫師於各科病症經驗宏富素有心得而花柳一科尤爲擅長蒙受氏之診治者無不手到病除氏深痛阿片之流毒爲弱國之源其害之烈甚於洪水猛獸大連一埠流毒尤甚故特犧牲數載光陰從事研究阿片嗎啡癮於身體內有何種變化戒除時用何種藥而可補此變化已經數載之久幸而研究一種最適宜之戒烟靈藥使受癮者之數日間即可完全斷根永不復犯與他氏製藥服用後無頭暈便秘泄腹不能離藥等々之缺點而反覺精神爽快飲食增進睡眠安隱不但不覺絲毫之痛苦而反增無限之快樂敝人等之親友吸食阿片經氏戒除者不知几幾內有因病而成癮者一方戒煙一方治病無不治癒者皆破天荒之妙藥　連埠之明星劉醫士堪稱國手也特登報端介紹各界諸君若有患以上諸症者幸勿失之交臂也

介紹人海城旅連同鄉
金香亭、曲振東、陳輯五、郭孟昣、李福綿、任鎮亞、張化民、甯雲峯、楊日宣　謹啓

緊要聲明

市內信濃町魚市場內二十六號興盛茂執事趙學茂氏因其子趙春江在櫃任事屢不受敝號約束恐有在連市川往商家或親戚鄰友等若有賒欠貨物揭借錢財以及吃喝嫖賭等等債端敝號與伊父概不負責若有要公之時可直接通一電話於敝號示知即可恐未週知特登報聲明非謂言之不先也此佈

敝號興盛茂啓
電話七二八六番
主人　趙學茂

蓋世無敵煙
△大贈彩
金葫蘆王香煙出現!!

買一盒外贈彩票一張　每大盒內貯二十五包沒有空彩

領景品處　市內浪速町　雙興和　西崗子　三義興
市內磐城町　雙盛福　天利成

但自一彩至四彩到本公司領收自五彩到十彩以上注明四家領取

經理　天興福　電四六五三　福順義　電五三八八　佐藤組　電四三四一

西洋各種紙張　無不歡迎之至望各界……者速至本社貿易部

滿洲報社貿易部　電話四〇三四番　振替大連三七一二番

請觀韋廉士醫生紅色補丸如何有益於老年人及衰弱之輩

年老人之所以日漸衰弱及痛苦加增之故實因其血液日漸無力不能清潔如前所致也蓋週身各部全賴乎血液滋養無論臟腑肌肉皮膚毛髮或腦體或眼目莫不藉血氣以滋養也苟或年老血薄如水不潔淨則血液變爲酸毒滯留血管中或骨節之間或散佈週身各部即起胃不消化或肌肉骨節之間凝滯血毒使腦筋萎弱即能致患瘋濕疼痛等症矣速生新血使液強健有力之藥首推韋廉士大醫生紅色補丸乃是天下馳名補血健腦之聖藥也且亦係天下馳名老年衰弱之輩補虛聖藥凡操勞過度年老血枯以及一切虛損等症均可療治對於婦女功力相同凡憂慮過甚或生育太多或小產之後一切衰殘等症韋廉士大醫生紅色補丸誠係無上珍品也請觀胡均卿先生之證書胡君現下旅居湖北漢口其證書足徵韋廉士紅色補丸爲老年人之聖藥胡君來示云僕行年花甲素體孱弱日操勞倍常百事家務一人頻肩曩患心胃氣痛了不爲意積年累月即痛深之蒂固不時大發則飲食之難進雖屢服中醫之方無如藥石無力不曾身患癆疾也嗣後友人過訪謂僕之病須服韋廉士紅色補丸可補元祛胃氣但先服韋廉士之清導丸此清導丸可祛胃腸中之積痼乃時聽信友言當向杭垣藥房購得韋廉士紅色補丸半打照單吞服詎兩月內不但舊病不發兼得精神矍鑠凡事所作不致勞頓所謂食非常之藥有非常之功即韋廉士之清導丸紅色補丸之功動也泰西有返老還童之術殆貴公司之紅色補丸清導丸鰍專此申謝韋廉士紅色補丸凡經售西藥者均有出售或直向上海江西路六十號韋廉士醫生藥局函購每一瓶大洋一元五角每六瓶大洋八元郵力在內

胡均卿君玉照

奉送衛生小書

茲有體壯力強如何可得衛生小書奉送即須寄一明信片至以上所列地址原班郵奉可也

正是余必數服用清導丸矣

何以面起紅瘰

面現紅瘰人皆厭惡患者自覺幸運不佳非常惹厭紅瘰起病之由及面色黃萎之故皆係大便秘結所致也如若腎胃清潔大便有序則血中之毒質全清紅瘰無從而起一切瘡瘰疹皮膚諸症歸於無何有之鄉此等良藥即紅清導丸是也乃是平肝微利之妙品服後決無肚腹絞痛不舒之虞山東濟寧鐵塔寺街路南邊亦東先生來信云鄙人素患乾結時常便閉頭暈腦脹以致面起紅瘰每晨口氣穢惡萬分討厭幸服畢諸恙悉除感此靈藥無以爲報特書數行聊表謝忱於萬一耳紅色清導丸凡經售西藥者均有出售或直寄郵票大洋六角至上海江西路六十號韋廉士醫生藥局原班郵奉一瓶可也郵力在內每六瓶大洋三元

化粧次序　双美人牌香皂　双美人牌洗臉粉　双美人牌雪花膏　双美人牌花粉　双美人牌頰胭脂　双美人牌刷花粉　美人

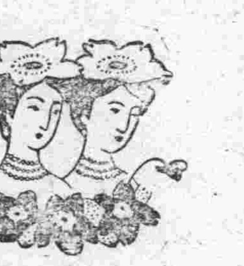

用由最新化學製成的優良第一白粉

双美人牌花粉

專門學者亦曾推獎這白粉能發揮無然美之既合衛生又能潤澤皮膚

應酬不暇

「應酬不暇是甚麼話那是新近各菜館弄的菜湯
都說不出非常的好味來又有各家庭做的菜也
成得不離了這有緣哪那菜館家庭現在都多使
用味之素的緣故就是味之素交往不斷的話頭

●味之素南北各式各樣炒烹菜湯如加少量更增滋味異常
且儉省費時並以麥精製之素菜亦可適眞爲厨房的要品

無論菜館家庭時常不可不備文化的

調味精粉

味の素

(味之素)

▲各地雜貨舖海味店都要出罐貨比瓶貨常用有利

C-47

哈郎淋濁丸

此哈郎淋濁丸之成是花柳專門大醫有名先生多年研究 業經實驗又採用於二十世紀發明最新之藥爲主誠心虔製不論急性慢性之五淋白濁膀胱加答兒 副睾丸炎及婦人之患赤白帶下與尿管不舒暢等症皆可治之 確是殺菌防腐之珍奇之靈劑 且不傷及之患者胃部與腸臟等幷於同時現清血補身之効 此藥乃用新式藥片製法便服用與携帶頗爲利便存心欲救患者 非圖射利之物 凡以患急性慢性淋之疾者不論病之輕重務宜試服此哈郎淋濁丸以證本藥房之言之不謬

主治功能

白濁赤濁 小便不通 尿道腐爛 尿中混血 龜眼封閉 膿液淋濁 陰莖紅腫 膀胱發熱 膀胱受濕 尿意頻促 夜夢遺精 尿後出血 婦人赤白兩帶以及消渴等大凡[illegible]濁一切諸症均可服其効驗之靈妙無比其右者矣

服用法

每日應服三次 每次二片 應在食後服用 以開水送下 倘病性急甚疼痛難忍者 宜服一日三次每次四片 其効更迅速也

淋症患者特別爲留神事如左

輕症之人即初受病者連服哈郎淋濁丸七日 立能全保痊無復發之事也 重症之人應當連服之大約一百天可見其効無論輕重之患者凢酒不可飲辛辣之品萬不可食 如濃茶珈琲之類亦少用爲妙 務柔順能滋養之品而常食之 倘淋症患者交合乘車急行搬運等切不可爲之 以及能發作人之情念之物與書籍皆不可觸目 無論輕重之患此者不分男女 雖見全治可服哈郎淋濁丸仍須謹愼以上所述諸事幷可靜養身體嚴戒亂食燥性烈質猛氣之諸物 惟有菜蔬淡物甚妙乞勿等閑視之 淋症患者若經數月未得痊癒者 雖云不覺痛痒自然小便滯流其濁或因淋症而變成花柳大症等之人 則其病實屬難治之矣 惟有採買哈郎淋濁丸時併用哈郎淸血丸可保盡掃驅除積滯之毒根而占安也 凢併服哈郎淋濁丸與哈郎淸血丸患者應於一日服用三次其服法如左

哈郎淋濁丸早午晚於食之前半點鐘每次服二斤哈郎淸血丸早午晚於食後之半點鐘每次服八丸以冷水或開水送下

此の哈郎淋濁丸は獨逸有名大醫の秘方に係る最新最良の淋病消滅藥にして急性症は勿論如何なる痼疾の慢性症にても二三週間にて治癒する事實に不思議の靈藥なり殊に本劑は最新の學理に依り調劑したる錠劑なれば服用に便利にして連服するも決して胃腸を害する事なく直ちに胃部にて消化し淋毒菌を撲滅せしめ痛を去り膿を止め小便を通ぜしむる等理想的の治淋良藥なり

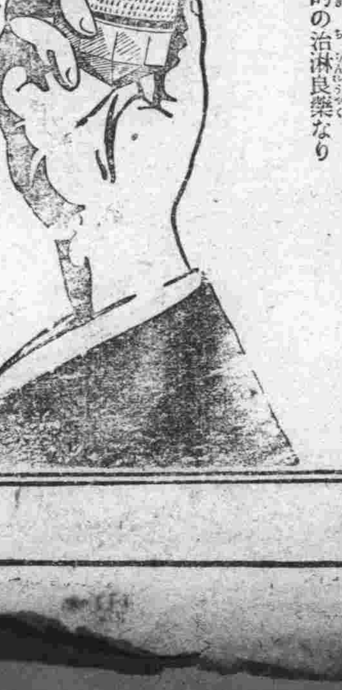

服用法及び養生法

每日食後三十分間を經て二錠宛一日三回湯又は清水にて服用すべし 急性症にて多量の膿汁の洩し痛み甚しき時は毎回四錠宛一日三回服用すれば其の効一層速迅なり 淋病患者は常に清潔を旨として膿汁を眼に入らざる樣注意すべし又交接を禁じ餘り鹽からきもの辛きもの油こきもの飲酒等を禁ずべし

藥價 大瓶大洋貳元 中瓶大洋壹元貳角 小瓶大洋六角

各地藥店に取次販賣す

發賣本舖 大阪清水谷西之町 順和公司